Revista das MUNICIPALIDADES do Sul do País

Digitalizado com CamScanner

ALGUNS FATOS MAIS ASSINALADOS DA DINAMICA ADMINISTRAÇÃO DO PREFEITO «ILDO MENEGHETTI»

Assumindo a direção dos encargos do município em 15 de Junho de 1948 por escolha do eminente governador Walter Jobim o prefeito Ildo Meneghetti vinha mantendo inalterável linha de sua devoção ao bem estar da comunidade e ao desenvolvimento do progresso de nossa Pôrto Alegre.

Enfrentando nessa época o equilíbrio orçamentário existente naquele período equilibrou com maestria, transformando defcit e em bem pouco tempo apresentou um superavit apreciável no encerramento do período administrativo de 1949. Deixando a prefeitura o Dr. Ildo Meneghetti para dar lugar a um prefeito e eleito pelo povo, para logo após ser aclamado pelo mesmo como seu líder e candidato para o próximo pleito eleitoral que elegera prefeito novamente. Voltando ao govêrno pelo voto da cidade em pleito memorável que tanto honrou a cultura política de nossa terra; Ildo Meneghetti, prosseguiu os seus cuidados para com a causa pública com o objetivo de melhor servir ao povo

Primeiramente para baixar o custo da vida e melhor servir o povo criou as feiras livres em todos os bairros da cidade.

No setor de habitação popular o prefeito criou uma apreciável quantia de 600 casas populares.

No setor da educação o prefeito está construindo centenas de escolas com capacidade para mais de 500 alunos.

No transporte, o prefeito interveio na Companhia Carris Porto Alegrense garantindo o transporte popular sem acréscimo nos preços das passagens, criou uma frota de ônibus, que garantem transporte confortável aos moradores nas zonas mais distantes da cidade.

Muitos e muitos empreendimentos poderiamos focalizar que enaltecem a administração Meneghetti como:

Construção de grandes reservatórios de água — Recreação pública — Encanalização — Construção e pavimentação de muitas e novas artérias da cidade — Aumento de vencimentos aos serventuários municipais. E muitos outros empreendimentos que, sitaremos em nossa próxima edição.

Digitalizado com CamScanner

O MUNICIPIO E' A PATRIA EM MINIATURA

Revista das **MUNICIPALIDADE** do Sul do Pais

Prefeituras Municipais do Órgão dedicado á vida das Sul do País

ANO I

Pôrto Alegre —:— Rio Grande do Sul

Número 1

—NOTA—

Esta Revista terá por missão refletir a Vida Administrativa dos Municípios do Sul do País, ressaltando o profressos dos Prefeitos e seus auxiliares em ação do cumprimento do Dever patriótico de bem servir o povo do Brasil.

O Lema desta Revista consiste em não assumir compromissos com nenhuma legenda partidária focalizando sòmente homens e atos.

A Direção

Redação: **Castro Alves, 591**

— Pôrto Alegre —

Diretor e Responsável:

Sebastião Lopes

Os artigos assinados são da responsabilidade dos seus autores e não representam a opinião da nossa Revista.

TABELA DE PREÇOS

Não aceitamos assinaturas

Página inteira ....Cr$ 3.500,00

Meia Página .....Cr$ 2.000,00

1/4 de Página ....Cr$ 1.100,00

Digitalizado com CamScanner

Digitalizado com CamScanner

Prefeitura Municipal de

MONTENEGRO

Dinâmico Prefeito de MONTENEGRO —
GERMANO ROBERTO HENKE

Digitalizado com CamScanner

IRMÃOS KOLBERG

Oficina Mecânica e Fábrica de Prenças para banha, Navalhas para Fábrica de calçados — Fabrica-se Reversões para Barcos — Reformas de Motores e Locomóveis, etc.

Rua Ramiro Barcelos, 2069

MONTENEGRO — Rio Grande do Sul

FELIPE CARLOS GENZ

Depósito de Madeira de Pinho com beneficiamento

Rua José Luiz, 1800 — Montenegro

Livino Otelmo Schüller

Armazem de Secos e Molhados

Compra-se todos os produtos Coloniais.

MONTENEGRO — Rio Grande do Sul

HILORECI RIGON

Depósito de Madeiras Brutas e Beneficiadas

PRODUÇÃO PRÓPRIA

Conselheiro Camargo, Esq. João Pessôa

MONTENEGRO — Rio Grande do Sul

Vva. Luiz Hädrich & Filhos Ltda.

— Fundada em 1895 —

Caixa Postal N. 5 — End. Telegr.: HADRICH

MONTENEGRO — Rio Grande do Sul

Fábrica de Máquinas — Fundição

Retificação e Raiagem de Cilindros

Soc. Montenegrina de Navegação Ltda.

Rua 7 de Setembro esq. Ramiro Barcelos

Tel.: 26

ENTREGA A DOMICILIO

Agência em Pôrto Alegre — Tel. 7108

Armazem C-3 — Porta 14

MONTENEGRO — Rio Grande do Sul

O HOMEM PRE-HISTÓRICO

«O homem é um animal que emprega instrumentos... Em parte alguma o encontramos sem êles; com instrumentos êle é tudo, sem instrumentos não é nada. — **Thomas Carlyle.**

Voltando em imaginação ao passado longínquo, devemos conceber a raça humana como pouco superior aos animais que a cercavam. As gerações que se sucediam, absorvidas numa desesperada luta pela existência, não tinham história e não deixavam documentos duradouros. Tendo adquirido, em certo momento da sua evolução, a faculdade de comunicar-se entre si pela palavra inteligível, desfrutaram essa preciosa vantagem de transmitir os conhecimentos acumulados de uma geração, pela tradição oral, aos descendentes imediatos. Gradualmente, começara, a deixar sinais perduráveis, de si mesmos, a principio toscos e fragmentários, sob forma de instrumentos, aglumerados de pedras, monumentos, desenhos, pinturas, esculturas em marfim, em róchas, em árvores e nas paredes das cavernas. Desta chamada «escrita por imagens» desenvolveram-se, embora com extrema lentidão, sistema de escrita em que se empregavam caracteres mais ou menos convencionais, hieroglifos ou toscos alfabétos, que compete ao arqueólogo decifrar e traduzir.

Podemos considerar a espécie humana, ou cada uma de suas divisões, como tendo passado, a exemplo dos indivíduos que a formam, pelos períodos sucessivos de infância, puericia e juventude. Como a criança, que vê em tôdas as coisas que a rodeiam uma atividade humana ou vivente, também o homem primitivo imagina, no vento, algum ser oculto a sacudir a árvore ou suas fôlhas, um ente sobrenatural ou um deus a rugir furioso no trovão.

AUTO-GERAL

— Bem montada Oficina Mecânica —

Gazolina, Graxas, Lubrificantes, Baterias, Pneus, Câmaras «Goodyear, Firestone, Dunlop», Peças, Acessórios em geral

Delfino T. Schüler

MONTENEGRO

Avenida Julio de Castilhos, n. 1216 — Telefone, 28

Inscrição, n. 100

Ind. de Móveis Petry Ltda.

— Indústria de Madeiras em Geral —

Rua Dr. Osvaldo Aranha n. 1688 — Telefone N. 76

— MONTENEGRO —

Pôrto Alegre — Av. Independência, 747 - Fone 9-24-75

FUNDADA EM 1914

Digitalizado com CamScanner

MONTENEGRO

REGIAO: Encosta da Serra — 8.ª — Latitude..... S. 29°44'00' — Longitude W. Gr. 51°32'24'.

LIMITES: Ao Norte com os Municípios de Garibaldi e Farroupilha; ao Sul com o de Bom Jesús do Triunfo; a Leste, com os de Canoas e Caí e a Oeste, com Estrêla e Taquari.

PREFEITO MUNICIPAL — Germano Roberto Henke.

PRESIDENTE DA CAMARA — Ivo Bühler.

SITUAÇAO GEO-DEMOGRAFICA

Divisão Administrativa:
Distritos:
1º — Montenegro (cidade)
2º — Maratá
3º — Harmonia
4º — Barão
5º — Bom Princípio
6º — São Salvador
7º — São Vendelino
8º — Tupandi
9º — Brochier
10º — Poço das Antas
11º — Pareci

SUPERFICIE — 1.418 Km2

Altitude da séde — 34 metros — máxima do município — 700 — metros.
População do Município: 53.150 habitantes
População da Cidade: 8.800 habitantes
Distância da Capital — Em linha réta — 40 Km.
Vias de Transporte: A Pôrto Alegre — Via Férrea 76 Km. (passando por S. Leopoldo) Rodovia: 78 Km. (passando por S. Leopoldo) Fluvial: 92 Km.

SITUAÇAO ECONÔMICA

Indústria — 367 firmas
Comércio — 453 firmas
Prestação de serviços — 227 firmas
Profissões — 306
Estabelecimentos Bancários: 6

FINANÇAS — Arrecadação de 1953

Federal — Cr$ 7.281.674,90
Estadual — Cr$ 15.941.418,90
Municipal — Cr$ 9.964.590,70 — O exercício financeiro de 1953, foi encerrado com o saldo em Caixa de Cr$... 1.178.403,10.

SITUAÇAO POLITICA E SOCIAL

Instrução Pública:
Estabelecimentos de Ensino: 137, sendo 27 Estaduais, 68 Municipais e 42 particulares.
Associações Beneficientes — 2
Cooperativas — 14. Associações de Classe: 2 — Sindicatos: 1

SAÚDE PÚBLICA: Posto de Higiêne: 1 — Hospitais: 7

SOCIEDADES: Religiosas 3 — Recreativas 4 — Desportivas 2.

PRINCIPAIS REALIZAÇÕES DO PREFEITO GERMANO ROBERTO HENKE

No Govêrno do Sr. Germano Roberto Henke, foram executadas até esta data — entre as de maior vulto — as seguintes obras:

PAVIMENTACAO ASFÁLTICA DAS RUAS E LOGRADOUROS PÚBLICOS DA CIDADE

De acôrdo com plano de Govêrno, prèviamente estabelecido, foi assinado em data de 10 de junho de 1953, contrato com a firma PEDRASUL com séde na capital do Estado, para a execução de pavimentação asfáltica das principais artérias da cidade, no total de 60.000 m2. Desde a data da lavratura do respectivo contrato, executou a firma acima referida cêrca de 45.000 m2 de pavimentação, que já foi entregue ao tráfego.

ESGÔTO DE ÁGUAS PLUVIAIS E SERVIDAS

Necessidade inadiável e que há muitos anos se fazia sentir na séde do Município, era o escoamento das águas servidas e pluviais. A administração Municipal, vindo ao encontro de velha aspiração da população local, construiu uma rêde de esgôtos nas principais artérias da cidade, que melhoraram sobremaneira o seu aspecto urbanístico, além de concorrer para a higienização das ruas centrais, onde havia estagnação de águas com detritos, que exalavam mau cheiro.

ELETRIFICAÇAO RURAL

A Municipalidade, também atendendo o plano de Govêrno anteriormente delineado, continua na execução das obras de eletrificação rural da Comuna. Assim é, que as rêdes para as localidades de Varzea do Pareci, Bananal e Harmonia, já estão concluidas. Também se acha em vias de conclusão a rêde elétrica para os distritos de São Salvador e Barão.

Possivelmente, até o término da atual Administração, estarão eletrificadas todas as sédes distritais do Município, além de outras localidades intermediárias, num total de 120 Km de rêdes de alta tensão.

COMUNICAÇÕES

A Prefeitura construiu — também atendendo a plano de Govêrno do atual Chefe do Executivo — as rêdes telefônicas de Harmonia-Linha D. Diogo e Harmonia-S. Benedito-Linha Bonita (baixa), tendo instalado 2 centros telefônicos nas localidades de Harmonia e São Salvador.

Fazem parte do plano, a instalação de centros telefônicos nas localidades de Brochier, Esperança, Barão, Pesqueiro, Costa da Serra, Pareci e outras localidades do interior.

CALÇAMENTO

Dando prosseguimento as obras de calçamento, iniciadas no Govêrno anterior, a atual Administração executou — com pedras irregulares — a pavimentação das seguintes atrérias:

Rua Ramiro Barcelos — entre Santos Dumont e a passagem de nível da Viação Férrea do R. G. do Sul, numa extensão de 3.751,50 m2.

Rua Santos Dumont — entre Ramiro Barcelos e Capitão Cruz, no total de 1.396,60 m2.

Rua São João — entre a Praça Marechal Deodoro, face Leste, e rua Cel. Apolinário de Moraes, com a área de... 2.652,20 m2.

Ainda nêsse setor, procedeu a atual Administração a execução das obras de alargamento dos passeios lajeados da rua Ramiro Barcelos, quadras entre Santos Dumont e Osvaldo Aranha e Conselheiro Camargo a 7 de Setembro e ainda nêsse mesmo trecho 530 metros lineares de recobrimento.

PONTES

Pelo Departamento Municipal de Estradas de Rodagem, foram construidas e reconstruidas as seguintes obras rodoviárias:

1 ponte de cimento armado em Poço das Antas
2 pontilhões de alvenaria, no distrito de Maratá
1 ponte e 1 pontilhão em Harmonia, 3.º distrito
1 ponte em Linha D. Diogo, 3º distrito
Reconstruções das seguintes pontes:
1 em Campestre, 6.º distrito

(Cont. na 6ª Pág.)

Digitalizado com CamScanner

ESPECIALIZADA NA INDUSTRIALIZAÇÃO DE

FEIJÃO SOJA

Altamente Nuritivo
para
Mesa, Cosinha e Salada

Panificável, desengordurada
Elevado teôr Proteico.
Misturada na Farinha de Trigo
Para Pão, Massa, Biscoitos, Salcichas, etc.

Empregado na forragem animal.
Grande incentivo á vitalidade
e engorde.

Usado em tintas e vernizes.
Conservas de Peixe, etc.

Industrial e Comercial Brasileira, S.A.

—"INCOBRASA"—

Rua Vigário José Ignácio, 114 1.º andar — Endereço Telegráfico — «INCOBRASA»
Fones: 9-1288 — 9-1985

PORTO ALEGRE RIO GRANDE DO SUL

(Cont. da 5ª Pág.)

1 na cidade
1 em Vapor Velho, 1.o distrito
1 em Ouricania, 1.o distrito
1 em Maratá, 2.o distrito
1 em Alfama, 1.o distrito
1 em Canôas, 4.o distrito
1 na Vila de Harmonia, 3.o distrito

Encontram-se atualmente em execução as seguintes pontes:

1 em São José do Maratá
1 em Linha Conîprida
2 em Maratá
1 em Linha Júlio de Castilhos

REDES ELETRICAS — Cidade

Com o objetivo de melhorar as condições de trânsito na sáde do Municipio, notadamente na zona central, o atual Govêrno procedeu a retirada dos postes da rêde elétrica existentes no meio das ruas. Na rua Ramiro Barcelos, foram colocados postes de cimento armado, entre as ruas José Luiz e Osvaldo Aranha.

Benno Steffler & Cia. Ltda.

— Indústria e Comércio —

Fábrica de Baldes, Latas para Banha e Caramelos de diversos tipos - Télas de arame - Bacias em Geral - Tachos de Diversos Tipos

CRUZEIRO DO SUL - Lajeado - Rio Grande do Sul

Digitalizado com CamScanner

Municipio De Taquari

E' o Município de Taquarí, entre as demais comunas do Estado, privilegiado por diversos fatores que o tornam uma terra que oferece vantajosas perspectivas a todos aqueles que desejam empregar seus esforços nos diversos setores de atividade agrícola, industrial, comercial, etc.

Suas terras férteis prestam-se admirávelmente a variadas culturas, dentre as quais se salientam a da mandioca — de que Taquarí é o maior produtor no Estado, com uma produção atual de 60.000 toneladas — e a da conceituada laranja de Taquarí.

O Fomento Agrícola, no Município, está a cargo de um agrônomo regional da Secretaria da Agricultura; da Estação Experimental de Pomicultura, também da Secretaria da Agricultura; da Associação Rural e das sub-prefeituras.

Os distritos mais produtores, são os de Paverama e Tabaí, sendo, êste último, o maior produtor de farinha de mandioca.

— Bom Retiro do Sul é o distrito industrial, uma vila progressista, com grande desenvolvimento comercial e vida social bastante intensa.

A séde do Município é a cidade de Taquarí, uma localidade pitoresca, limpa e saudável, que oferece muito atrativos aos visitantes. E' verdadeiramente encantadora a «Lagoa Armênia» e suas adjacências — um dos pontos mais pitorescos da cidade.

Predomina em suas edificações o estilo português, entremeado de modernas construções, que caracteriza e lembra a obra magnífica de seus ancestrais — os açorianos.

Notamos bonitas e aprazíveis praças e jardins, das quais se destacam a Praça D. Pedro II e o Jardim Barreto Viana, magníficos logradouros públicos.

Em nossa curta permanência em Taquarí, nos foi dado observar que o Município é dotado de modelares estabelecimentos educacionais, hospitalares e de assistência social.

No Setor educacional, conta Taquarí com o Ginásio N. S. da Conceição, o Seminário Seráfico São Francisco, a Escola Normal Regional «Pereira Coruja» (gratuita), 6 grupos escolares, 4 escolas rurais, 9 escolas e 42 aulas municipais.

No setor de Assistência Social, possui Taquarí: o magnífico Aprendizado Agrícola «Presidente Dutra», com capacidade para 500 alunos; o Amparo São José, para meninas desemparadas; os asilos «Pella» e «Betânia», instituições para velhos e órfãos; a «Sociedade Taquariense de Auxílio aos Necessitados e a novel instituição "Ropeiro do Pequenino». Recentemente, foi decretada lei que acresce de Cr$ 42.000,00 a verba de Assistência Social.

Conta, ainda, Taquarí, com três bem aparelhados hospitais.

Cumpre salientar, no que se refe a assistência Social, o decidido e eficiente apoio que tem prestado ao Município o Dr. Adroaldo Mesquita da Costa, eminente taquariense, que não tem poupado esforços em prol do desenvolvimento de sua terra natal.

O atual e dinâmico Prefeito Municipal, sr. Nardy de Farias Alvim, está executando um grande programa administrativo, tendente a resolver os mais palpitantes problemas do município. Além do binômio básico —— construção e conservação de estradas e instrução pública —— serão atacadas as obras de instalação de águas, ampliação dos serviços de luz e força, asfaltamento das ruas centrais da cidade, e diversos outros melhoramentos públicos. Para isso, para cumprir integralmente seu programa, já providenciou o Prefeito a compra de 4 caminhões, uma britadeira, um trator e uma patrol. Em breve lapso de tempo, terá a cidade o potencial de 750 H. P. e, provávelmente, até meados de 1955, será êste Município integrado na rêde de eletrificação do Estado.

Tudo isso, aliado à facilidade de transporte (fluvial e rodoviário), e à isenção de impostos, por cinco anos, às indústrias, vem favorecendo o franco desenvolvimento comercial e industrial do Município, que já conta com alguns estabelecimentos importantes, como frigoríficos, cortumes, fábricas de artefatos de couros, etc.

A vida social e esportiva, no Município, é bastante intensa, principalmente no distrito séde e na vila de Bom Retiro do Sul, que possuem diversas sociedades recreativas, clubs esportivos, grupos de bolão etc.

O Município de Taquarí arrecada, para os cofres federais a quantia de Cr$ 2.381.153,90; para os cofres estaduais, Cr$ 6.482.034,80, e para o Município, Cr$ 4.350.644,20.

E', pois, um município em franco progresso, cheio de tradições, cultuando as glórias e os vultos do passado, num presente de esforços e realizações, visando assegurar, para o futuro, o lugar que lhe compete, entre os mais prósperos municípios do Estado.

Digitalizado com CamScanner

FÁBRICA DE MÓVEIS
de ADAO B. CASTRO
Fabrica-se qualquer estilo concernente ao ramo
Rua Albertino Saraiva s-n — TAQUARI
— Rio Grande do Sul —

Irmão Schaffer & Cia. Ltda.
— TAQUARI —
Fogões «Geral» — Móveis — Madeiras para Construções — Colchões — Artigos de Bazar — Bicicletas — Máquinas de Costura — Rádios Refrigeradores, etc.
Rua 7 de Setembro s-n. — Telefone 76
RIO GRANDE DO SUL BRASIL

Leonhardt & Cia. Ltda.
— MATADOURO —
Fábrica de Banha e Embutidos
SÃO JOÃO DO BOM RETIRO
Município de Estrêla — R. G. do Sul
— Todos produtos marca «REI» —
(Correspondência por BOM RETIRO DO S. - Taquari)

ALFAIATARIA BATISTA
Vista-se bem, mandando confeccionar seus trajes na
— ALFAIATARIA BATISTA —
Rua 7 de Setembro, 2.115 TAQUARI

S. A. Extrativa Tanino de Acácia
—:—
Matriz: ESTÂNCIA VELHA - via Novo Hamburgo - Fone 26 - Filial: TAQUARI Fone, 91
Endereço Tele-Fonográfico: «SETA»

ELOY KERN
COMÉRCIO POR ATACADO E VAREJO
— Produtos Coloniais e Bebidas —
Rua Osvaldo Aranha s-n. C. Postal: 9
Fone: 19
— TAQUARI —
Rio Grande do Sul

OLAVO JUNQUEIRA & CIA. LTDA.
Estabelecido á Avenida Jacó Arnt, 128 — Na Cidade de Taquarí, Estado do Rio Grande do S. Telefone, 15
Com Armazem de Secos e Molhados por Atacado
—Possui um Moinho de Farinha de Mandioca—

Irmãos Flores da Silva
Sub-Revendedores — FORD — Autorizados
OFICINA MECÂNICA
Peças e acessórios em geral para automóveis, caminhões e tratores. Chapeamento, Pinturas a duco e sintética. Baterias, Pneus, Câmaras e Oleos.
PRAÇA DA CONSOLAÇÃO — FONE 43
— TAQUARI —

Seminário Seráfico
S. FRANCISCO
Finalidade: Educar meninos para serem Padres na ordem de S. Francisco
Para mais informações, dirigir-se ao Revmo. Padre Reitor
TAQUARI Rio Grande do Sul

JOÃO DA SILVA PINTO
Fábrica de Pastas, Cintas, Suspensórios e outros
— Atigos de Couro —
Rua Sete de Setembro, 2560 — Fone, 93
TAQUARI Rio Grande do Sul

Digitalizado com CamScanner

Prefeitura Municipal de

São Leopoldo

DADOS E ALGARISMOS QUE TESTEMUNHAM E AFIRMAM SUA POSIÇÃO E PROGRESSO

REGIÃO: Encosta da Serra — LATITUDE: Da Séde 29°45'33" — LONGITUDE: W. Gr. 51°08'34" — LIMITES: Ao Norte: - Caí; ao Sul - Canôas e Gravataí; a Leste - Taquara e Novo Hamburgo; e a Oeste — Caí e Canôas.

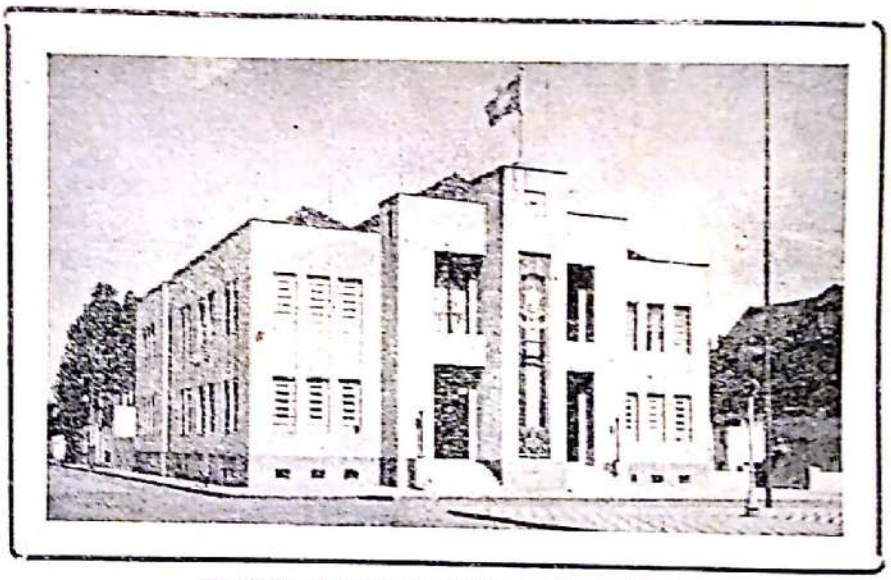

Prefeito Municipal **GERMANO HAUSCHILD**

Presidente da Câmara: **GLODOMIRO MARTINS.**

SITUAÇÃO GEO-DEMOGRÁFICA

Divisão Administrativa

Distritos:

1.o — São Leopoldo (Cidade)
2.o — Campo Bom
3.o — Ivoti
4.o — Dois Irmãos
5.o — Sapiranga
6.o — Araricá
7.o — Sapucaia
8.o — Santa Maria do Herval

Superfície: 1.012 quilômetros quadrados
Altitude da séde: 6,70 metros
Distância d aCapital: (em linha reta) 27 Km.

9.o — Joaneta
10.o — Estância Velha
11.o — Esteio

População: Município — 76.251 h.
Cidade — 19.735 h.

SITUAÇÃO ECONÓMICA

Indústria: ..... 663 firmas
Comércio: ..... 410 firmas
Prestação de serviços .... 125 firmas

Finanças: — Arrecadação (1953)

Federal ..... Cr$ 74.503.427,70
Estadual ..... Cr$ 37.621.288,50
Municipal ..... Cr$ 21.107.154,90

SITUAÇÃO POLITICA E SOCIAL

Instrução Pública — Estabelecimento de Ensino

Estaduais 54 — Municipais 11 — Part. 15

Previdência e Assistência Social

Asilos 1 — Associações Benef. 7 — Associações de Classe 9 — Cooperativas 7 — Sindicatos 6.

Sociedades:

Religiosas 17 — Recreativas 78 — Desportivas 20.

Saúde Pública:

P. de Higiêne 1 — Hospitais 7.

O turista chegado a Pôrto Alegre, numa viagem rápida de trinta minutos, visitando São Leopoldo, dentre as cidades do Rio Grande a mais próxima daquela Capital, ensejará a seus olhos eloquente e vibrante testemunho do progresso leopoldense, aqui proclamado, em síntese, através dêste ligeiro esbôço de seus mais vitais elementos estatísticos.

Digitalizado com CamScanner

CURSO COMERCIAL SENADOR SALGADO FILHO

Registado no Ministério de Educação e Cultura

Diretor Prof. ARNO DOMINGUES MANO

CAXIAS DO SUL RIO GRANDE DO SUL

O Homem deve marchar para a conquista de sua Personalidade

CURSO DE FORMAÇÃO

COMÉRCIO — (GUARDA-LIVROS PRÁTICO) — ESTENO — DATILÓGRAFO — CORRESPONDENTE — DATILOGRAFIA — PRE' 91 — FISICA — QUIMICA — MAGISTÉRIO MUNICIPAL E RURAL — MATEMÁTICA — Preparação PARA SARGENTOS DO EXÉRCITO e seleções — CORRESPONDÊNCIA EM GERAL — PRIMÁRIO — ALFABETIZAÇÃO — CONCURSOS EM GERAL — DATILOGRAFIA — SERVENTUÁRIOS — ESCRITURÁRIOS — AUXILIARES DE ESCRITÓRIO — AULAS PARTICULARES — PREPARAÇÃO E REVISÃO GERAL.

O Curso Comercial Salgado Filho, o único no Nordeste do interior do Estado na sua Especialidade, que garante os melhores e mais subvencionados ordenados. Assegura a todos seus alunos os melhores e mais invejáveis empregos. O cartão de apresentação de um nosso aluno é a sua capacidade auto administrativa e independência. Cursos rápidos sob eficiente orientação, psico-pedagógica. Ensino nos moldes moderados sob programas oficiais. Matérias excensialmente indispensáveis, à qualquer ramo de atividade.

Nada vale a Fôrça Bruta diante de um Cerebro Forte e Educado

CURSO COMERCIAL SALGADO FILHO

à Rua Pinheiro Machado, 1687 - ao lado do REAL Hotel

CAXIAS DO SUL RIO GRANDE DO SUL

Digitalizado com CamScanner

QUE PENSA DO ROMANCE OUTOBIOGRAFICO?

Maurice Romain, interessando-se pelo assunto do romance biográfico, entrevistou alguns escritores franceses, que assim se pronunciaram.

COLETTE

— Não sei quem disse, nota logo Colette, que uma mulher só pode escrever sôbre si mesma. Creio que isso é regularmente exato, em geral, se se quiser entender que os estados de alma expressos por uma romancista são na maioria das vezes estados de alma pelos quais ela própria passou...

— E julga que isso acontece mais particularmente às escritores?

— Sim, julgo-o, mas isso não quer dizer que suas obras sejam mais autobiográficas. Entre as obras de um romancista pode-se muito bem encontrar sua própria existência e sua verdadeira personalidade... senão literária...

— Julga que êsses sejam os melhores livros de um escritor e que haje uma relação frequente entre o valor de um romance e seu caráter autobiográfico?

Colette tem um gesto brusco de protesto.

— Como se pode saber, se não se conhece intimamente um escritor, em qual de suas obras êle retratou mais sua vida? Basta que um romance seja bom e que os personagens sejam vivos.

E como, indiscretamente, insisto para que ela me diga a qual de seus «filhos» ela dá maior valor, nossa grande romancista dá uma risada.

— O melhor de meus romances? Como quer que eu o saiba? Sou um mau juiz. O melhor para mim é o que acabo de terminar, porque não esqueci ainda o trabalho que me deu, e porque estou ainda sob a impressão de o haver acabado...»

HENRI DE MONTHERLANT

— Seim, creio que se um tal romancista tem uma personalidade interessante, nada terá de melhor a fazer do que retratar-se em seus livros. Nos romances de Rousseaux, de Standhal, de Chateaubriand, de Barrés, de D'Annunzio, de Tolstoi mesmo, que procuramos, senão o autor? Tôdas as vezes que o perdemos de vista, há grandes probabilidades de começarmos a nos aborrecer.

«Quando se é um dêsses grandes personagens, e que se conhece a si mesmo, é natural que tôda criação da imaginação pareça muito pálida, ao lado do retrato que se traçará de si mesmo. (Sem falar da segurança da mão nêste retrato, sempre maior do que nos retratos de terceiros).

«O Eu é detestável», disse Pascal. Mas Pascal nunca nos empolga mais do que quando seu eu surge no discurso».

JACQUES CHARDONNE

— Sob o nome de romances, conhecemos gêneros muito diversos. Todavia, o romancista que é um contista, que pretende apenas distrair por uma narrativa, ou pintar os costumes de seu tempo, e o romancista que exprime seus pensamentos, suas emoções, sua visão da natureza, pelos gestos de seus personagens, não se assemelham em absoluto. Não têm os mesmos leitores, nem a mesma linguagem.

O romancista que desenvolve o seu próprio pensamento num romance, e que exige do leitor uma grande atenção e uma espécie de comunidade de alma, é muito exigente na escolha dos meios; não pode contentar-se com pinturas improvisadas, de acontecimentos e de sentimentos que êle não controlou, nem com um estilo enganador. E', assim, trazido às coisas, aos seres próximos, e à experiência de sua vida íntima. E' o que se chama, creio, romance autobiográfico.

— E no que lhe diz respeito?

— Não sei se meus romances são tirados de minha vida real, se são confissões ou se são inteiramente imaginários; na verdade, ignoro-o. Sinto a necessidade, a todo momento de tocar no real e em mim mesmo; mas passo adiante. Isso nos levaria a falar da imaginação, e é um outro assunto, muito vasto...

«Voltando ao assunto de sua «enquete», um dos caracteres do romance atual é a parte que a pessoa do escritor toma na obra. Todavia, não esqueçamos que o primeiro romance francês do qual se conserva ainda uma viva recordação, «La Princesse de Clèves» é um romance autobiográfico.

— Parece-me difícil dar à sua pergunta uma resposta bem nítida. Tenho muita predileção pelas autobiografias declaradas; a narrativa de sua própria vida, por um autor de talento, é sempre muito interessante, quer ejam as «Confissões», de Rousseau, os as «Memórias», de Andersen; e penso também no admirável livro em que Goethe conta sua

(Cont. na 12ª Pág.)

Fábrica de Carrocerias ESPERANÇA

— Mecânica, chapeamento de automóveis —
— Pinturas, Solda a Oxigênio, Estofamento —

ALFREDO A. SCHMIDT

Rua Lindolfo Color, esquina Av. Getulio Vargas

SAO LEOPOLDO — Rio Grande do Sul

GARAGE COPACABANA

— DE —

ANTONIO N. SANVITTO & CIA.

Comércio de Automóveis, Peças, Acessórios, Oficina Mecânica, Chapeamento, Pintura e Consertos em Geral

Av. Theodomiro Porto n.o 470 — SAO LEOPOLDO

ANTONIO BITTMANN

— SÃO LEOPOLDO —

Oficina Mecânica para consertos de automóveis em geral — Venda de peças e acessórios para automóveis — Oleos — Lubrificantes e Gasolina —

Avenida Getulio Vargas n. 1214

FABRICA DE

MOVEIS ESPLÊNDIDOS LTDA.

Lustres — Consoles — Mesinhas de Centro — Mesinhas para Rádio — Cadeiras, etc.

Av. Saldanha da Gama, 225 - Parque Harmonia

Canoas

Oficina Mecânica de

CARLITO JOÃO SCHMIDT

Consêrtos em geral — Soldas oxigênio

Avenida João Alberto, s/n — Fone.....

— São Leopoldo —

JEAN GIRAUDOUX

(Falecido há pouco tempo)

Digitalizado com CamScanner

NAVEGAÇÃO ARNT, LIMITADA

SÉDE TAQUARI

Escritório: Avenida Mauá n. 1501 1.o Andar - Fones: aut. Escrtório: 4707 — Cargas, Armazém C-1, fone 5476

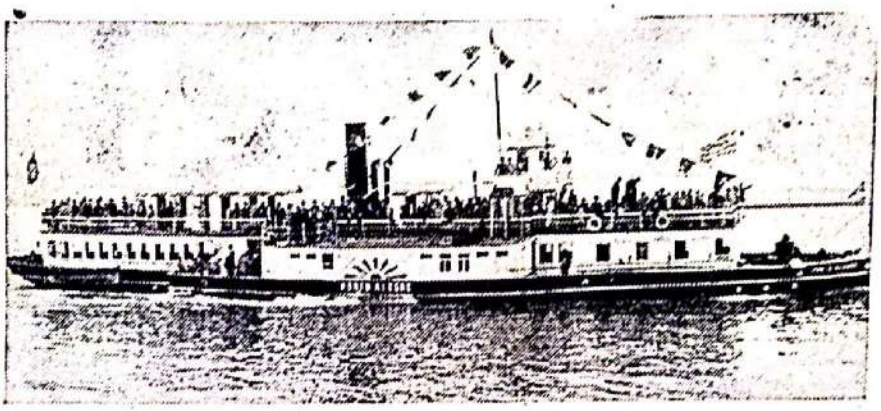

Serviço diário de vapores de cargas e passageiros, pelo vale do Jacuí até a cidade de S. Jerônimo e Triunfo e pelo vale do Taquarí pelas cidades de: Gal. Câmara - Taquari - Mariante (município de V. Aires) - Bom Retiro - Estrêla - Lajeado - Arroio do Meio - Roca Sales - Encantado e Mussum (município Guaporé). —:— LEOPOLDO JACOB ARNT Gerente

(Cont. da 11ª Pág.)

existência sem deformação, ligeiramente romanciada e com leves tintas de poesia; e ainda nas «Memoires d'autre tombe». Chateaubriand igualmente pintou a si mesmo em «René», mas já ai não é francamente uma autobiografia.

— Não lhe parece que seja nêste último gênero de romances que um escritor afirma particularmente suas qualidades?

— Não o creio; penso que pode atingir a uma maior potência traduzindo sentimentos, impressões que êle não experimentou.

«De todo modo, um romance será autobiografia pela parte de personalidade que o autor necessàriamente lhe imporá; cada um de nossos livros tem um pouco de reflexo de nós mesmos, a uma determinada época de nossa vida, tal como nós podemos ser influenciados pelas circunstâncias.

«Concordo que um escritor possa estar tão afastado quanto possível de um romance considerado como sua obra prima, por exemplo, que Daniel Defoe, o autor de «Robinson Cruzoe», não tenha viajado: e «Manon Lescaut» não foi escrito por um padre?

— Quanto a sua obra, parece ser muito pouco autobiográfica...

— Tem razão, se se excetuar «Lectures pour une ombre» e «Amica America», cuja fonte reside em fatos reais. Todos os meus outros livros, com efeito, são puras criações do espírito; escrevê-los foi para mim distrair-me de minha própria existência. Note mais uma vez, que não desaprovo de forma alguma a outra fórmula, que pode originar obras excelentes.

«Que um romancista se inspire ou não, em suas próprias experiências, o essencial é o que êle escreve lhe faça honra; e isso é, creio, inteiramente independente da conjuntura autobiográfica.

RUI BARBOSA, APOSTOLO, PROFETA E INTERPRETE

Mais de um quarto de século depois da morte de Rui Barbosa, nas comemorações do centenário do seu nascimento, é possível fixar as proporções da sua personalidade, sem o fanatismo dos coevos, e rendendo boa justiça à grandeza dos seus méritos.

Foi le, sem dúvida, o maior intérprete da vocação jurídica liga-se o sentimento enraizado da liberdade e com a liberdade os direitos e deveres da democracia. Rui foi o lidador constante e ativo das causas mais representativas do interêsse político do país, tanto no Império como na República, sendo que nesse último regime lhe coube o papel de mestre por excelência da sua hermenêutica, realidade e alcance.

Como advogado, parlamentar e jornalista, tôda a sua longa vida transcorreu no combate pelos ideais do sistema de govêrno democrático, fôsse na Monarquia, pelas prerrogativas da consciência individual, pela abolição da escravatura e pela federação, fôsse na República, adversando as formas de tirania que, tantas vêzes, se insinuaram e se tornaram efetivas, espuriamente, nas dobras da Constituição. Foi com a têmpera do soldado intimorato que saiu à vida pública, desde os bancos da Academia, e ausentou-se dela, sessenta anos depois.

Os dois momentos mais altos da existência de Rui passaram-se em Haia e em Buenos Aires.

No primeiro, durante a Conferência da Paz, delegado de uma nação desconhecida, assumia a legítima representação dos fracos, enfrentando a soberba dos poderosos, e venceu-os com as armas de sua lógica implacável.

A igualdade das soberanias como base da organização internacional foi a sua grande tese. No tempo, pareceu uma insolência o que hoje é a concepção corrente na vida das nações.

Enquanto houver povos pequenos e grandes, avaliados pelo volume das suas fôrças materiais, é impossível dar ao mundo democrático uma armadura jurídica que não pode ter outro fundamento fora do princípio de igualdade.

(Cont. na 17 Pág.)

Digitalizado com CamScanner

Prefeitura Municipal De Taquara

DADOS E ALGARISMOS QUE TESTEMUNHAM E AFIRMA SUA POSIÇÃO E PROGRESSO

REGIÃO: Encosta da Serra — LATITUDE: Da Séde 29°38'51" — LONGITUDE: W. Gr. 50°46'54"9
LIMITES: Ao norte — Caxias do Sul(Canela e São Francisco de Paula; ao sul — Gravataí e Sto. Antonio — a leste Sto. Antonio — a oeste Novo Hamburgo, São Leopoldo e Caí.

DINAMICO E COMPETENTE PREFEITTO DO PROGRESSISTA MUNICIPIO DE TAQUARA

Prefeito Municipal — *THEOPHILO SAUER*

Presidente da Câmara — *ELOY DE OLIVEIRA*

SITUAÇÃO GEO DEMOGRÁFICA

Divisão Administrativa

Distritos:

1.º — Taquara (cidade
2.º — Santa Cristina
3.º — Parobé
4.º — Três Corôas
5.º — Gramado
7.º — Padilha
8.º — Igrejinha

Superfície: — 1.317 quilômetros quadrados
Altitude da séde: — 27 metros
Distância da Capital:
(em linha reta) ..... 72 Km2.
População: Município — 51.583
Cidade — 7.419

SITUAÇÃO ECONOMICA

Indústria: ..... 459 firmas
Comércio: ..... 364 firmas
Finanças: — Arrecadação (1953)
Federal ..... Cr$ 13.923.218,30
Estadual ..... Cr$ 14.464.819,40
Municipal ..... Cr$ 5.650.235,20

SITUAÇÃO POLITICA E SOCIAL

Instrução Pública — Estab. de Ensino
Estaduais 25 — Munic. 110 — Part. 12
Previdência e Assistência Social
Asilos 2 — Associação Benef. 2 — Associações de Classe 2 — Cooperativas 1 — Sindicatos 1.
Sociedades:
Religiosas 11 — Recreativas 56 — Desp. 12
Saúde Pública:
Pôsto de Higiêne 1 — Hospitais 8.

Digitalizado com CamScanner

A Lenda e os Classicos

RUBEM PINHEIRO

A lenda é a primeira manifestação da parte literária de um povo. Ela não é produção de um único homem, mas sim emanação da alma coletiva. Sua estrutura primitiva pode nascer da imaginação individual, mas, com o correr dos tempos, cresce, modifica-se e embeleza-se, através das narrativas «ao pé do fogo», feitas pelos homens velhos da tribu.

Assim nasceram as nossas «Iemanje» e «O Negrinho do Pastorêio». Assim deve ter também nascido o «Noé» bíblico e o «Zeus Olímpio», com tôda a sua imensa côrte de deuses antropomórficos.

O povo cria suas lendas e seus deuses nos serões familiares, atribui-lhes, geralmente, as mesmas formas e paixões humanas e faz destas criações um perpétuo motivo para suas manifestações artísticas.

A escultura, o teatro, a poesia, a pintura, a música a cerâmica, nas suas fases primitivas, são, quase, exclusivelmente, inspirados nas lendas e na mitologia popular.

O povo grego, cuja imaginação, até hoje, assombra o mundo, produziu a mais fantástica e original obra mitológica que se conhece. Um dos aspectos mais interessantes da mitologia grega é a sua unidade.

Êste povo possui excepcional senso de harmonia e suas lendas e mitos ajustam-se e completam-se, de tal maneira, que parecem produzidos por um único cérebro.

A lenda de Prometeu é uma das mais interessantes da mitologia grega.

Como o nosso objetivo, ao criar esta secção, é despertar nos leitores o gôsto pelas letras clássicas, transcreveremos aquí, em forma resumida e por nós adptada, esta lenda que inspirou tantas obras dos clássicos gregos.

DR. HARRY ALZIRO SAUER
— Advogado —
Escritório: Mal. Floriano, esq. Ernesto Alves, Fone 56
Residência: Mal. Floriano, 1040 — Fone 184.
TAQUARA — Rio Grande do Slu

Fábrica de Esquadrias e Artefatos de Madeiras
— de —
FLESCH, LANZ & CIA. LTDA.
Estóque de Esquadrias prontas para Chaléts.
Rua Coronel Evaristo, 241
TAQUARA — Rio Grande do Sul

BAUER & WESTHELLE
Caldeiraria de cobre e aço inoxidável e Oficina Mecânica
Rua Bento Gonçalves n. 1510
TAQUARA — Rio Grande do Sul

FÁBRICA DE MALAS E CALÇADOS
—DE—
OCTAVIANO HEHN & CIA.
Rua Tristão Monteiro, 1878 - Caixa Postal, 53
Fone 96
Brasil — TAQUARA — R. G. S.

WALDEMAR WERNER & CIA. LTDA.
Fábrica de Esquadrias e Móveis
Construções de Chaléts de Madeira
TAQUARA — Rio Grande do Sul

EMILIO HERRMANN & CIA. LTDA.
Fábrica e
Engarrafamento de Bebidas
— TAQUARA —

WARKEN & ROOS, LTDA.
Oficina Mecânica e Serralheria — Esquadrias em Geral — Secção especialisada para o câmbio de molas — Soldas em geral
TAQUARA — Rio Grande do Sul

Digitalizado com CamScanner

Município de Veranópolis

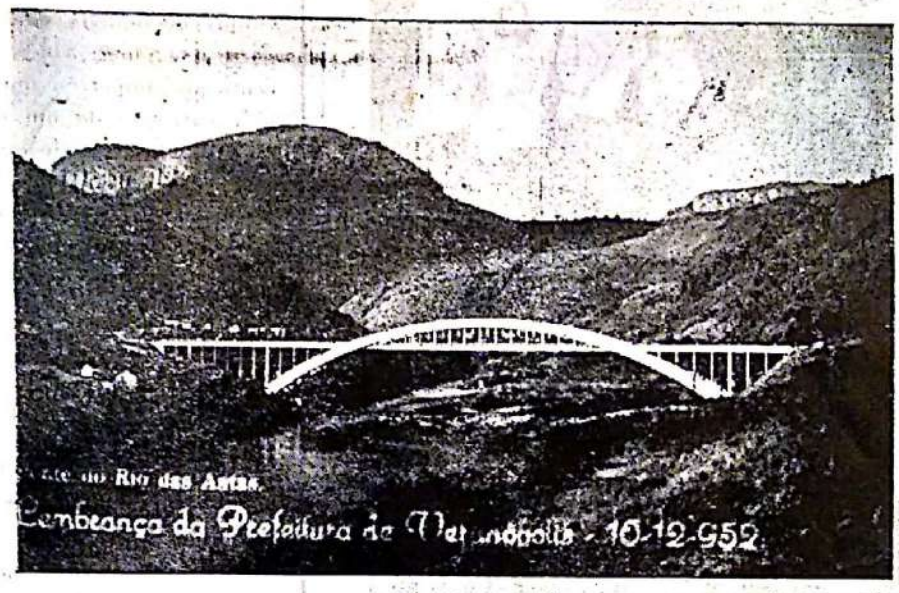

A PORTENTOSA PONTE SÔBRE O RIO DAS ANTAS

Esta maravilhosa obra de engenharia, que tantos benefícios veio trazer para a região, é considerada por muitos como uma das mais perfeitas pontes de concreto Armado do mundo

Prefeitura Municipal de Veranópolis

VERANÓPOLIS ....

REGIÃO — Serra à margem direita do Rio das Antas.

LATITUDE — 28°45" da latitude Sul e 8°29" longitude oriental do meridional do Rio de Janeiro.

LIMITES — Ao Norte, com o Município de Nova Prata; ao Sul, com o Rio das Antas; a Leste, com o Município de Antonio Prado e aOeste com o Município de Guaporé.

PREFEITO ATUAL — Fabiano Reschke.

CAMARA DE VEEADORES — Ney José Abruzzi — Presidente, Urbano Alves de Moraes — Secretário, Isidoro Olimpio Giaretta, Cardenio Boff, Primo Ernesto Presitto, Fiorelo Decimo Fiori, Remo Romulo Farina, Romulo Lucianno Farina, Felisberto Dall'Ago e João Zanette Sobrinho.

DIVISÃO ADMINISTRATIVA: — 1.º Distrito — Veranópolis, Subpref. Gersino N. de Souza — 2.º Distrito — Cotiporã, subprefeito Ivo Breda — 3.º Distrito — Fagundes Varela, Subpref. Albino Razera.

SUPERFÍCIE — 658 Km2.

ALTITUDE DA SEDE — 705 metros do nivel do mar.

DISTANCIA DA CAPITAL — 198 Km.

POPULAÇÃO DO MUNICIPIO — 20.627 — recenseamento de 1950.

SITUAÇÃO ECONÔMICA — Industrial — 89 indústrias — Comércio 109

FINANÇAS: — Arrecadação anual (1953) — Federal: 4.015.897,80 — Estadual: 6.162.600,00 — Municipal: .... 2.679.701,00.

INSTRUÇÃO PÚBLICA: — Estabelecimentos de Ensino: — Estaduais: 12 — Municipais: 74 — Particulares: 1 (música) Prof. Mathilde S. Cagliari.

GINÁSIOS: — Ginásio Divino Mestre dos Revdos. Irmãos Maristas — Escola Normal Regina Coeli das Revdas. Irmãs de S. José — Seminário Seráfico, dos Revdos. Padres Capuchinhos — Juvenato N. S. Medianeira, dos Revdos. Irmãos Maristas.

PREVIDÊNCIA E ASSISTENCIA SOCIAL: — de classe: 2 — Beneficientes: 3 — Cooperativas: 4.

SOCIEDADES — Religiosas: 4 — Recreativas: 3 — — Desportivas: 5.

HOSPITAIS: — 3 — Dr. Julio Del Prete, N. S. de Lourdes e N. S. da Saúde.

PARÓQUIAS: — 1.º Distrito, São Luiz Gonzaga, Vigário Revdo. Padre Frei Ismael de Flôres da Cunha. — 2.º Distrito, N. S. da Saúde. Vigário Revdo. Padre Olivio Bertuol. — 3.º Distrito, Santo Antonio, Vigário Revdp. Padre Dionisio Massignani.

PODER JUDICIARIO: — Juiz de Direito, Dr. Ernestino Pereira de Lucena — Promotor Público, Dr. Paulo Tôrres Barcelos.

Digitalizado com CamScanner

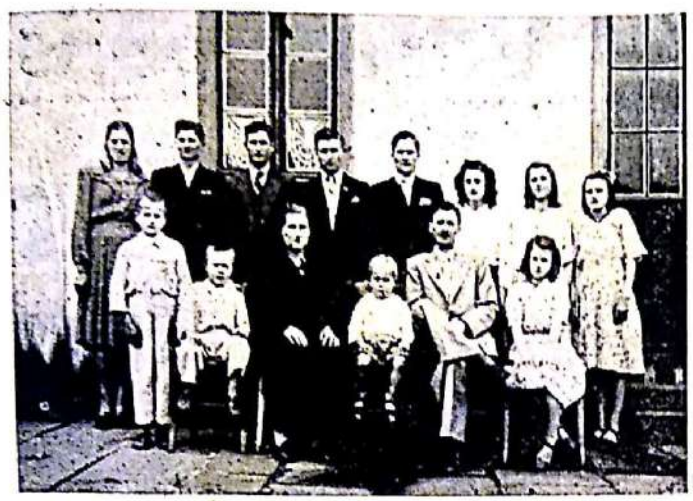

João Costela e excelentíssima esposa D.a Filomena Zago Costela com sua respectiva família comemorando suas «Bodas de Prata»

Parentes e amigos reunidos festejam as «Bodas de Prata» do casal Costela. — Veranópolis.

DADOS BIOGRAFICOS

Residentes na Vila Flores no Município de Veranópolis. Possuidores de uma magnífica Granja denominada Vitória. Grande extensão de terra toda cultivada com uvas, milho, trigo e vários outros cereais do qual o povo é dependente. O Sr. João Costella é, dentro do município de Veranópolis o que mais impôsto paga.

O lema da Granja Vitória; PORTA ABERTA A TODOS. Família composta de 15 filhos. A Família Costella goza de invejável reputação e carinho dentre seus habitantes.

FIORELO DÉCIMO FIORI

Comerciante e industrialista, filho de Veranópolis. Eleito pela legenda do Partido Social Democrático na colenda Câmara de Vereadores daquele Município tem se destacado de maneira auspiciosa. Empreendedor de vários melhoramentos para a comuna. Ainda em junho do corrente ano impetrou um requerimento pela construção de um Grupo Escolar na Vila Floresta, sendo que ainda batalhará pela denominação de DISTRITO para essa Vila. Possui criação de suinos e modernissimo açougue com os mais salutares requisitos higiênicos.

JOÃO GABRIEL FIORI

Capitalista, agricultor. Possui atualmente a melhor Granja de Zona Colonial Italiana.

Dinâmico, trabalhador, nunca mediu esforços e sacrifícios para conseguir um admirável patrimônio.

Possui dois engenhos, Casa de Comércio, grande extensão de campo com criação de gado. Hoje na idade merecida, aos 65 anos de idade goza seus melhores dias em casa, na Granja Paraiso em Vila Fiori no município de Veranópolis no Estado do Rio Grande do Sul.

CARLOS GUILHERME CASANOVA

Agricultor, capitalista e grande criador de gado. Consta em seus bens de raiz de: 2 engenhos, pequeno plantel de Gersei, seus engenhos estão localizados no Município de NOVA PRATA LAGÔA VERMELHA respectivamente. Com seu dinamismo e sacrifício, inteligência e afeição goza hoje de respeitável simpatia e admiração. Reside atualmente em uma de suas propriedades na Vila Flores, Granja Nova, Município de VERANÓPOLIS.

Digitalizado com CamScanner

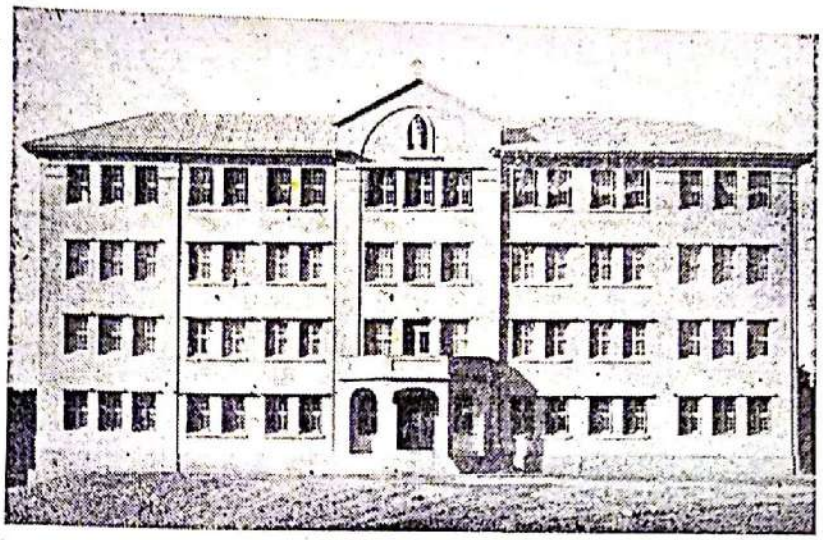

Escola Normal REGINA COELI — Veranopolis

Faganello, Chiaradia & Cia. Limitada

Fazendas — Miudezas — Secos e Molhados, Etc.

— Beneficiamento de Erva Mate —

BARRC PRETO

VERANÓPOLIS —:— Rio Gr. do Sul

(Cont. da 12ª Pág.)

Em Buenos Aires, Rui, mais uma vez, assumiu o papel de esclarecedor e intérprete da consciência universal, quando proclamou, em plena guerra, que não pode haver neutralidade entre o direito e o crime. Em ambos êsses momentos, ascendeu mais alto do que qualquer outro homem do tempo e do seu espírito irradiou a luz com que a divindade se manifesta, nas horas decisivas, para apontar o caminho.

Os árabes citam sempre êste provérbio: «Deus deu a cada povo um profeta em sua própria língua».

Se alguma vez tivemos um profeta do nosso destino, foi Rui Barbosa. Durante mais de cinquenta anos, identificou-se com as causas mais nobres e os mais puros ideais da nacionalidade. Dir-se-á que foi personalista, mas onde se viu um profeta que não o fôsse? A justiça, a liberdade, a democracia eram o próprio tecido da sua pessoa moral. Tôda a sua luta política tem o sentido dessas expressões superiores.

A nação soube compreendê-lo e amou-o como talvez a nenhum outro dos seus filhos. O culto que lhe devemos é hoje mais consciente e o tributo das celebrações do seu centenário envolve antes de tudo a quitação de uma grande dívida de reconhecimento e amor.

Foi um poeta e um herói da sua própria vida; um teórico e um homem de ação; um guia de povos; um apóstolo credenciado por Deus para ensinar ao mundo, na hora do perigo, algumas verdades que puderam salvá-lo.

«CASA COMERCIAL»

— de —

ANTONIO FIORI

Artigos de armarinhos, louças, ferragens, secos e molhados.

O Proprietário possue um engenho de madeiras na Sede 35 - Distrito de Passo Fundo e outro de Hervas Mate na Vila Flores no Município de Veranópolis

VERANÓPOLIS **Rio Grande do Sul**

PRÉ-SEMINÁIO SERÁFICO

Dos RR. PP. CAPUCHINHOS — Vilo Flôres — Veranópolis. — Casa: espaçosa e confortável — Alunos: 250 — Cursos: 7 — Chávara: extensa e cultivada com processo modernos. — Esse Prê-Seminário Seráfico é um Jardim de Flôres, em Vila Flôres.

VERANÓPOLIS —:— Rio Grande do Sul

SEMINÁRIO SERÁFICO SÃO JOSÉ

HINO DE GRATIDÃO

— Celebrando já meio século de existência —

O Seminário Seráfico «São José», à vista dos numerosos favores do céu, ergue o mais vibrante hino de ação de graças ao Deus Eterno, ao patrono São José, à Virgem Imaculada e ao Seráfico Pai São Francisco, pedindo a bênção e contínua proteção.

VERANO'POLIS Rio Grande do Sul

Digitalizado com CamScanner

As Idéias de Camões

Camões não foi apenas um grande poeta, foi também um dos grandes pensadores da humanidade. Ninguém melhor do que êle compreendeu o mundo em que viveu e atuou. Daí a grandeza de sua obra que se tornou imortal. Vê-se em Camões o intérprete mais esclarecido do século XVI, aquele que melhor assinalou os anseios e as aspirações da sociedade de seu tempo.

Luiz de Camões nasceu em 1524, (provàvalmente em Lisboa) e morreu com cinquenta e cinco anos de idade, em 1570. Sua vida foi cheia de aventuras e adversidades. Várias vezes, conheceu o cárcere e o exílio. Foi expulso da Universidade de Coimbra e banido, mais tarde, da corte de D. João III, em consequência do **Auto de El-Rei Seleuco** que muitos viram uma alusão disfarçada aos amores do rei pela própria madrasta. Na corte, conheceu Catarina de Otaide, a quem imortalizou sob o nome de Natércia. Amou-a perdidamente e quiz desposá-la. Mas a família de Catarina se opôs tenazmente ao casamento, vendo em Camões um moço sem dinheiro, sem posição e sem futuro. Durante o cerco de Mazagão. Camões, etusiasmado, partiu para Ceuta e, alí, num combate contra os mouros, perdeu o olho direito. Voltou a Lisboa, certo de que seria recebido como um herói. Mas ninguém deu importância ao seu sacrifício pela pátria. Tendo, nêsse tempo, entrado num conflito em que feriu um servidor do Paço, passou nove meses na prisão do Tronco. Posto em liberdade sob a condição de seguir para o Oriente, embarcou, em 1553, para a India, tomando parte em diversas expedições militares. Em Goa, por ter atacado publicamente a corrupção dos governantes, denunciando seus erros e seus abusos, se viu lançado outra vez num calabouço e exilado para as ilhas Molucas. Em 1558, obteve o cargo de Procurador-mor dos defuntos e ausentes em Macau. Sob a acusação infamante de delapidador da fazenda pública, foi afastado de seu cargo e embarcado para Goa. Mas o navio naufragou na costa de Cambodja e a muito custo o poeta salvou a vida. Em 1560. chegou a Goa onde provou sua inocência embora ficasse preso até 1562. Ainda voltou ao cárcere duas vezes: por motivos ignorados e em consequência de umas dívidas que não pudera pagar. Em companhia de Pedro Barreto, seguiu para Moçambique. Mas entre os dois homens houve um sério desentendimento e Camões se achou reduzido à mais extrema miséria. Foi em Moçambique que Diogo de Couto encontrou-o «tão pobre que comia de amigos». Com o famoso cronista, que muio o ajudou, o poeta volveu a Lisboa em junho de 1570.

Camões voltou a Portugal mais miserável do que quando partira. Encontrou ainda viva sua mãe, mas Natércia estava morta. De seu, trazia apenas **Os Lusiadas** e o **Parnaso**, coleção de poemas, de canções e de sonetos. Camões foi igualmente um grande épico e um grande lírico. **Os Lusiadas** são o grande poema do século XVI, a epopéia da era das navegações, das descobertas dos novos caminhos marítimos, de um mundo que surgia da decadência do feudalismo. Há, em Camões, além do poeta, um homem de extraordinária cultura e de alto senso filosófico.

Vejamos alguns de seus pensamentos adaptados para a prosa.

I — Um fraco rei faz fraca a forte gente.

II — uem quis sempre pode.

III — Qualquer grande esperança é grande desengano.

IV — Menos se teme a dor quando se sente.

V — Um baixo amor os fortes enfraquece.

VI — A razão foi sempre vencida pelo amor.

VII — Ninguém deve pôr sua esperança em feito feminino que, por sua natureza, só tem firmeza em ser mudável.

VII — Os que frequentam os paços reais vendem adulação por verdadeira e sã doutrina.

IX — O dinheiro rende munidas fortaleza, torna os amigos traidores e falsos, conduz os mais nobres a fazer vileza, entrega capitães aos inimigos, corrompe purezas virginais sem receios de comprometer a honra e a fama, deprava, às vezes, a ciência e sorrompe a consciência e o juizo. O dinheiro interpreta mais que sutilmente os textos, fazendo e desfazendo leis, causa os perjúrios entre a gente, torna os reis mil vezes tiranos, até os que só a Deus Onipotente se dedicam êste encantador corrompe embora fingindo virtude.

X — Aqueles que devem amor divino à pobreza e ao povo caridade sòmente amam os mandos e as riquezas, simulando justiça e integridade.

XI — Inimiga não existe tão dura e feroz como a virtude falsa da sincera.

XII — Ninguém ama o que deve sinão o que sòmente mal desejam.

XIII — O povo que não quer comércio quer a guerra.

XIV — Da feia tirania e da aspereza fazem direito e vã severidade, estabelecendo-se sempre leis em favor do Rei; as em favor do povo só perecem.

XV — Só contenta o corpo a terra fria.

XVI — Tanto no rico assim como no pobre podem o vil interêsse e a sede do dinheiro que a tudo nos obriga.

XVII — Porque fez a natureza humana entre os nascidos tanta diferença!

XVIII — E' fraqueza dar ajuda ao mais potente.

XIX — Tôda a terra é pátria para o forte.

XX — Quem usa da fôrça e do poder para lançar injúria vil e sem razão não vence; a verdadeira vitória é saber ter justiça nua e inteira.

Eis alguns pensamentos de Camões. Em vista de sua biografia e de seus pensamentos, vê-se claramente que êle nunca foi benquisto nem poderia ser pelos homens de poder. No fim dos Lusiadas o poeta declarou que falava pela «boca dos pequenos». Camões, como todos os grandes homens punha acima dos interêsses pessoais o bem da humanidade e falava em nome do povo.

Digitalizado com CamScanner

Prefeitura Municipal de ENCANTADO

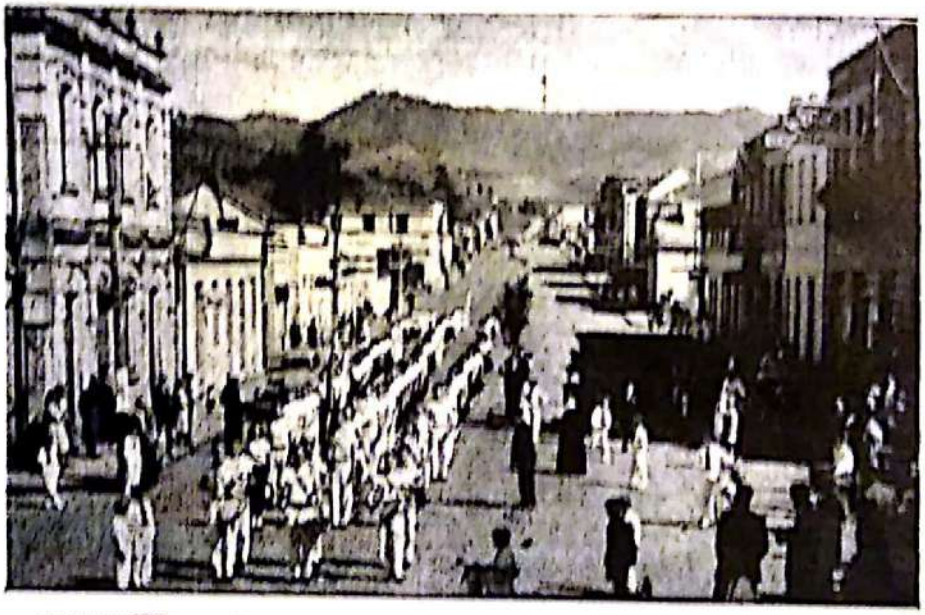

ENCANTADO — Vista de uma rua central por ocasião das comemorações da Semana da Pátria.

PREFEITURA MUNICIPAL DE ENCANTADO

ALGUMAS DAS PRINCIPAIS REALIZAÇÕES DO PREFEITO JORDANO CÉ

Na administração do sr. Jordano Setimo Cé, Prefeito Municipal destacam-se as seguintes obras:

INSTRUÇÃO PÚBLICA

A PREFEITURA mantém, atualmente, 120 aulas municipais, atendidas por 118 professôras. Todas as aulas estão dotadas de Bandeira Nacional e de mapas do Brasil. Na atual administração, a frequência de alunos nas escolas foi aumentada para mais de mil. Abriu dois concursos públicos para ingresso no magistério municipal. Construiu, em colaboração com o Estado, dois Grupos Escolares, respectivamente nas vilas de Arvorezinha e Putinga.

COMUNICAÇÕES:

A municipalidade instalou dois novos Centros Telefônicos nas sédes dos distritos de Anta Gorda e Putinga. Procedeu a ligação telefônica entre o município e a Capital do Estado, estendendo a rêde até a cidade de Lajeado, por conta do Tesouro Municipal. Doou à União, um terreno urbano, destinado à construção do novo edifício dos Correios e Telégrafos.

SERVIÇOS URBANOS:

Está em vias de conclusão, o novo Edifício da Prefeitura (Palácio Municipal) iniciado em outubro de 1953 e cuja obra está avaliada entre Cr$ 1.500.000,00 a Cr$ 2.000.000,00, tendo sido invertido na referida obra, até o presente, cêrca de Cr$ 1.000.000,00. A municipalidade abriu novas ruas e travessas e efetuou o prolongamento de outras, destacando-se as ruas Erico Ribeiro da Luz, 7 de Setembro e Barão do Rio Branco.

Calçamento: A municipalidade processou o calçamento de diversas ruas da cidade, calçando com paralelepípedos mais de 5.000 metros quadrados.

ESTRADAS E PONTES:

Estradas: A Prefeitura construiu 15 km de estradas de rodagem e efetuou o encascalhamento de alguns quilômetros de estrada, entre a vila de Ita-

Digitalizado com CamScanner

puca e Ilopolis. Mantém, em perfeito índice de trafegabilidade, 300 km. de rêde rodoviária, contando para êste serviço com três caminhões que se encontram permanentemente no interior do município.

Obras de arte: Construiu uma ponte meia-água, de cimento armado, com 16 metros de comprimento, sôbre o arroio Jacaré, ligando o 1.o distrito ao 4.o distrito. Iniciou e se encontra em vias de conclusão, uma ponte de concreto armado, com 22 metros de comprimento, também sôbre o arroio Jacaré, ligando o 5.o distrito ao 4.o distrito. Foram construídas diversas calhas e dezenas de boeiros onde foram empregados mais de 1.000 metros de tubos de cimento.

Saúde: A Prefeitura aluga uma sala, nesta cidade, aonde está instalado o Sub-Posto de Higiene, contribuindo, ainda, para o referido Sub-Posto com Cr$ 2.000,00 mensais. Presta auxílio aos indigentes, tais como, assistência médica, hospitalar e farmacêutica, invertendo neste sentido, mais de Cr$ 70.000,00.

AQUISIÇÃO DE MÁQUINAS:

A Municipalidade adquiriu um Caminhão Ford F-6 e um Jeep, destinados aos serviços de ruas e estradas e requereu junto à SUMOC a importação de uma Motoniveladora, Cartepillar, modêlo 212, com motor Diesel e de um Trator de esteiras, Cartepillar, modêlo D4, motor Diesel.

Arrecadação orçamentária: 1953.. Cr$ 4.320.678,60
Orçamento previsto para 1954:... Cr$ 5.717.000,00

DADOS MONOGRÁFICOS, ADMINISTRATIVOS E DA SITUAÇÃO ECONÔMICA-SOCIAL DO MUNICÍPIO DE ENCANTADO

População	34.446 habitantes
Área em km2	1.143
Altitude	315 mts.

DATA da criação do Município: em 31 de março de 1915

Limites: Ao Norte com os municípios de Soledade e Guaporé; ao Sul com o município de Arroio do Meio; a Leste com o município de Estrêla e a Oeste com o de Soledade.

Elevação a categoria da cidade: Em 1.°/-/1939
Sede de Comarca: Em 8 de outubro de 1945
N.° de Distritos: 7.

1.° Encantado — sede
2.° Anta Gorda
3.° Ilópolis
4.° Putinga
5.° Revelado
6.° Arvoresinha
7.° Itapuca

ADMINISTRAÇÃO MUNICIPAL:

Vice-Prefeito ..... Feliciano da F. Bastos
Prefeito ..... Jordano Setimo Cé

VEREADORES:

Arminho Miotto-Pedro J. Lahúde-Alexandre S. Lahúde-João A. Schaffer- Hermínio Cé-João Ferri F.°-Demetrio S. Parise-Ergilis F. Sanna e Vitorio B. Pretto.

SITUAÇÃO ECONÔMICA-SOCIAL

Firmas comerciais	131	
Firmas Industriais	85	(inc. 4 mat)
Firmas Profissionais	143	
Usinas Hidro-Elétricas	2	
Bancos	2	
Hospitais	6	
Sociedades Recreativas	3	
Cinemas	2	
Educandários nas sede e vilas ..	10	

PROFISSÕES LIBERAIS:

Médicos	7
Advogados	4
Dentistas	6

ARRECADAÇÃO MUNICIPAL:

1.950	1.951	1.952
Cr$ 1.948.492,20 -	Cr$ 3.273.600,40 -	Cr$ 4.278.122,20

ARRECADAÇÃO — Coletoria Federal Cr$ 3.006.340,10
ARRECADAÇÃO — Coletoria Estadual Cr$ 8.167.106,30

V. B. Preto & Irmãos Ltda.

Av. Júlio de Castilhos, s-n. - Encantado
Armarinho - fazendas - miudezas - ferragens - chapéus, - bebidas - secos e molhados - tintas - vidros - conservas - cimento - produtos coloniais com transporte próprio.

— FOGÕES GERAL —

Agentes da SHEL MEX BRASIL LTDA.

Filiais: Linha Leopoldo e Dr. Ricardo

MARCENARIA SÃO PEDRO, LTDA.

Fábrica de Esquadrias — Móveis — Carrocerias para Caminhões — Camionetas, etc.

ENCANTADO Rio Grande do Sul

Artefatos de Madeira Encantado Ltda.

Fábrica de Móveis — Esquadrias — Camas, — Colchões marca **Confôrto**.

ENCANTADO —:— Rio Grande do Sul

Digitalizado com CamScanner

Prefeitura Municipal de Santo Antonio da Patrulha

PREFEITURA MUNICIPAL DE
SANTO ANTONIO DA PATRULHA

É-nos de grande importância ressaltar a eficiência e o desenvolvimento colossal da comunidade de Santo Antônio da Patrulha. Lógica e evidente, convém fazer justiça. Devemos ressaltar o dinamismo e a producente administração de seu Prefeito, Sr. João M. Moraes.

Na administração do atual intendente, grandes empreendimentos foram realizados, quer industriais, comerciais e mesmo educacionais, em todos os seus setores.

Entrando na parte demonstrativa e prática, façamos em relance uma apreciação sôbre o desenvolvimento concreto das atividades administrativas da presente administração da comuna municipal.

O Hospital de Caridade acha-se com nova ala concluida e em pleno funcionamento, atendendo já, uma grande quantidade de indigentes.

O abastecimento de água, outro vital e importante problema da Municipalidade, também foi remediado com a abertura de poços artezianos.

No tereno de ruas, está em pleno funcionamento a abertura da avenida de ligação com o pitoresco e progressista bairo de Pitangueiras, o qual sem dúvida alguma virá trazer um grande benefício de desenvoltura para ambos os pontos urbanos; da mesma maneira está se procesando o saneamento do mesmo bairro. Em referência ao calçamento, está se processando também, de maneira gigante, o que, sem dúvida alguma dará um qualificativo de mais explendor e beleza a cidade, sendo mais coadjuvada com a construção de uma praça de recreio até então não existente na cidade.

O Município é essencialmente agrícola, apezar de ter um grande parque industrial, composto especialmente de pequenas indústrias; 2 grandes engenhos de arroz, 1 grande moinho de trigo, fábrica de trilhadeiras, artefatos de cimento, ferramentas, metalúrgica, confecções, etc. Na parte Comercial é de grande extensidade. As principais produções agrícolas são as seguintes; Arroz 420.000 sacos, Feijão 130.000 Trigo 35.000, Milho 310.000, Cana de Açúcar 300.000 toneladas, Mandioca 45.000. Alfafa 300.000 arrobas, Fumo 30.000, e Piretro 6.500, produção esta, anualmente. Os principais problemas administrativos que são Rodoviários e Educacional acham-se muito bem atendidos, pois o Município mantém 115 aulas Municipais com um corpo de Professores de 135, dispendendo no setor educacional aproximadamente a uma quarta parte da arrecadação. O setor rodoviário está sendo atendido com a máxima precisão, naturalmente dentro dos recursos que dispõe, na sua quasi totalidade em, perfeitas condições de tráfego, tendo sido construido diversas pontes e pontilhões.

O Município mantém, também, um excelente Ginásio e modelar Escola Normal, regida por irmãs. A Municipalidade conta também, com uma Estação de Rádio e um Jornal, o que vem contribuir pela difusão do Município.

A população consta atualmente 70.000 habitantes.

Digitalizado com CamScanner

MAQUINAS AGRICOLAS Sto. ANTONIO, LTDA.

Fábrica de Máquinas Agricolas

SANTO ANTONIO DA PATRULHA —:— RIO GRANDE DO SUL

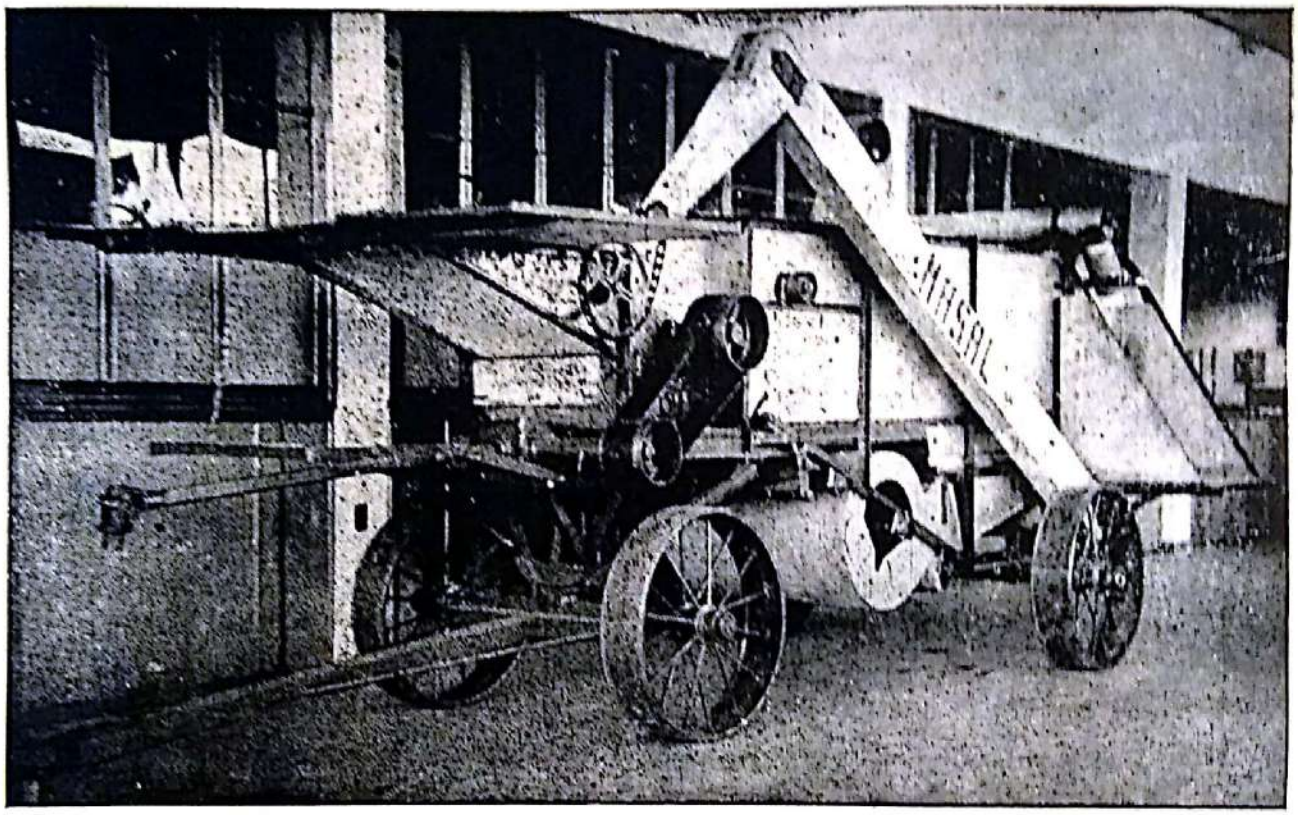

- 76% de Economia na Trilha do Arroz
- Está sendo fabricada em Santo Antonio da Patrulha, a mais perfeita trilhadeira de cereais.

O Maior salto jamais registrado no aperfeiçoamento em Trilhadeiras Agricolas

- A MASAL L. B. 21 x 6, com revolucionário sistema de trilha de meda em meda, PATENTEADA, acionada pelo eixo de fôrça de trator, trilha 400 sacos a mais, em 10 horas de serviço normal, com apenas seis homens, com uma economia de 76% no custo da trilha de arroz.

«NÃO PRECISA SER NIVELADA PARA TRABALHAR»

POSSUE NOVO SISTEMA PATENTEADO DE REGULAGEM PERFEITA NA BOCA DE CARGA

Um PRODUTO de **MAQUINAS AGRICOLAS SANTO ANTONIO, LTDA**

SANTO ANTONIO DA PATRULHA — RIO GRANDE DO SUL

Digitalizado com CamScanner

RANDAZZO & CIA. LTDA.

Agentes da J. I. CASE COMPANY — Agentes da S. A. TUBOS BRASILIT — Adubos «Trevo» de LUCHSINGER, MADÖRIN & CIA. LTDA.

Tintas e Vernizes «Ipiranga» e «2 Ferreiros» — Artigos de Agro-Pecuária — Bombas e Motores — Lubrificantes — Ferragens — Armas e Munições — Material Elétrico — Mecânica — Material de Construção — Material Sanitário — Rádio-Eletrolas — Fábrica própria de Mosaicos — Granito Veneziano e Canos de Cimento. Sistema Trillor.

IPIBAE' — S .ANTONIO — Rio Grande do S.

OFICINA MECANICA

de JOSE' OSTJEM

Chapeação — Pintura — Sólda Oxigenio
Mecânica em Geral.
Informações — BAR TURISTA

SANTO ANTONIO — Rio Grande do Sul

CASA NOVA

Dalmo Fonseca & Cia.

Tecidos — Móveis — Confecções — Fogões Wallig — Artigos para presentes — Calçados em geral

Pitangueiras —:— SANTO ANTONIO

JORGE PEDRO NEHME & CIA. LTDA.

Torrefação e Moagem dos Cafés: — «INDIO DO SUL» e «MINUANO»

——— Marcas Registradas ———

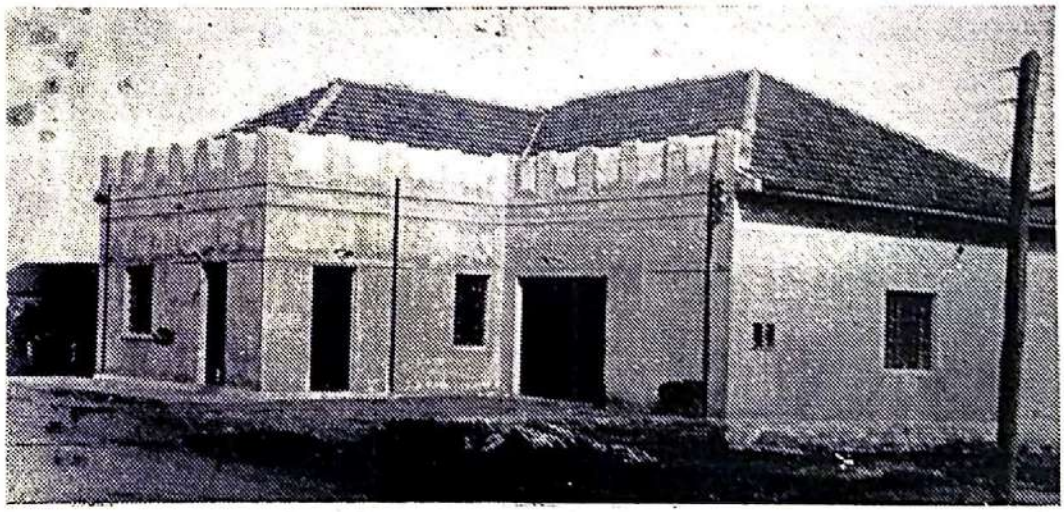

— PITANGUEIRAS —

Santo Antonio da Patrulha —:— **Rio Grande do Sul**

Endereço Telegráfico: « I N D I O »

Engarrafamento LIBERTI

— de —

Plinio Daniel Lazaretti

Engarrafador dos afamados produtos VINHO TINTO LIBERTI — CANINHA PATRULHA — VINAGRE WEINMANN — VINHO LICOROSO SABIA — DEPOSITA'RIO DOS AFAMADOS APERITIVOS MARUMBY — Representante da CERVEJARIA LEONARDELLI, produtora da CERVEJA PEROLA. — Representante dos disputados REFRIGERANTES — MARAMA' —

PITANGUEIRAS — S. Antonio — R. G. S.

OSORIO LOPES & CIA.

Cultura — Beneficiamento e Comércio de Arroz

- EXPORTAÇAO
- IMPORTAÇAO

Agentes depositários do ADUBO «HIPERFOSFATO»

Concessionário da:

Internacional Harvester Máquinas, S. A.

Caminhões — Tratores — Motores — Máquinas agrícolas — Máquinas para estradas — Vendas — Peças Oficinas

Escritório em PORTO ALEGRE — Av. Assis Brasil, 886 — Fone 2-20-32 — Telegramas — Fonogramas: «OSORIO» — Séde: SANTO ANTONIO DA PATRULHA — Rio Grande do Sul — Brasil — Telegramas: «OSOLOPES»

Digitalizado com CamScanner

MADEIREIRA OSORIENSE LTDA.

— Indústria e Comércio —

Madeiras em geral — Material para Construção

FABRICA DE VASSOURAS

OSORIO Rio Grande do Sul

ALFAIATARIA RODRIGUES

de ANTONIO RODRIGUES

—— Rua Major João Marques, 88 — Osório ——

Sob a direção de competente profissional, executa-se qualquer trabalho, com a máxima presteza. — Mantém completo sortimento: de Casemiras para todas as estações — Linhos — Rayons e Panamás — Panos para casacões e costumes para Senhoras.

OSCAR MULLER

— CAMAS E FOGÕES —

Secos e molhados, Ferragens, Louças, Vidros, Tintas e Malas.

GAITAS TODESCHINI

Fone, 60 — CAI — Rio Grande do Sul

MADEIREIRA AGRICOLA LTDA.

Indústria e Comércio de Madeiras e Agro-Pecuária

Fábrica de Caixas - Beneficiamento de Madeiras - Produção e Pinheirais próprios no nordeste do Estado

End. Telegr. e Fonográfico: MAGRI — Matriz: CANELA - Rua Felisberto Soares, 108 - Fones: Diretoria: 26 - Escritório: 18 — Filais: PORTO ALEGRE - Rua Sertório, 638 - Caixa Postal, 1360 - Fones: 2-3486 - 2-4653 — São Francisco de Paula - Rua Benjamin Constant

FABRICA DE TÚMULOS

A. BENNO BOHN

Fábrica de Túmulos de qualquer tipo — Jazigos — Carneiras — Capelas — Cruzes — Letreiros de Mármore, etc.

São Sebastião do Caí -:- Rio Grande do Sul

CORTUME AYMORÉ LTDA.

Fabricantes e Exportadores

Matriz: ARROIO DO MEIO — Filial: ENCANTADO

Caixa Postal, 7 — Telefone, 3

Endereço Telegr. e Fonogr.: «AYMORE»

Cromos - Vaquetas - Solas - Vaquetas para Estofamento - Camurção - Raspas Couros de Porco para: Forros - Malas e Encadernação.

RIO GRANDE DO SUL BRASIL

MARCENARIA ARROIO DO MEIO LTDA.

Fábrica de Carrocerias — Móveis e Esquadrias

— Matriz: —

ARRIO DO MEIO —— RIO GRANDE DO SUL

OLARIA de OSCAR JUNG & FILHOS

Fabricação de Tijólos e Materiais selecianados

Arroio do Meio —— Rio Grande do Sul

Grande HOTEL CANELA

— DE —

PANTON, CORREIA DA SILVA

Situado a 850 metros do nível do mar na apreciável cidade de CANELA — Recomenda-se o Grande HOTEL CANELA como o melhor estabelecimento do genêro oferecendo aos senhores veranistas cômodos excelentes a par das refeições saudáveis e fartas.

O Hotel mantém um grande Parque Arborisado

Rua Getulio Vargas, s-n. — Fone 12

CANELA Rio Grande do Sul

Digitalizado com CamScanner

Prefeitura Municipal de LAGOA VERMELHA

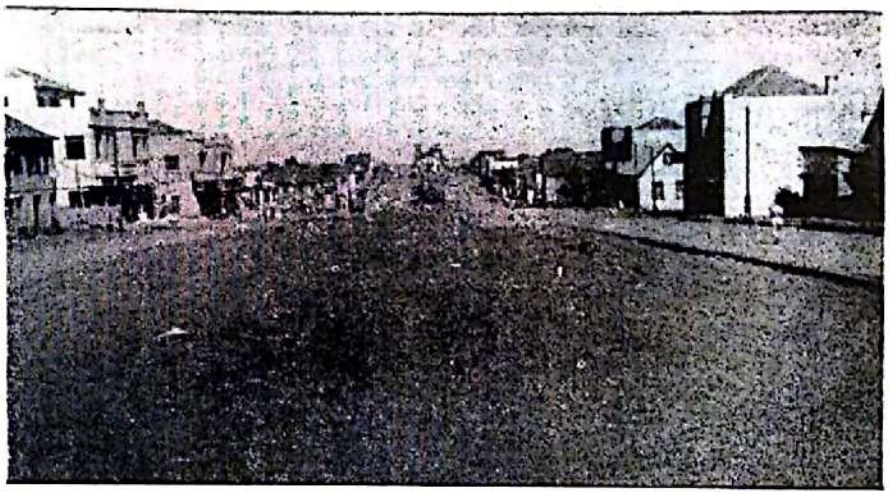

Centro Urbano de L. Vermelha

DIVISAO ADMINISTRATIVA

1 Lagôa Vermelha-cidade
2 Barracão
3 Andre da Rocha
4 Sanaduva
5 Clemente Argolo
6 Cacique Doble
7 Paim Filho
8 Caseiros
9 Machadinho
10 Hibiraiáras
11 S. José do Ouro
12 Ibiaçá
13 S. João da Urtiga

Tupinanmbá-Subdistrito

SITUAÇAO ECONOMICA

Indústrias	630	estabelec.
Comércio	632	"
Colonias	7.800	"
Bovinos	155.000	cabeças
Suinos	110.000	"
Laniceros	19.000	"

FINANÇAS

União	Cr$	6.312.896,90
Estado	Cr$	13.208.889,90
Municipio	Cr$	6.982.450,40

INSTRUÇAO PÚBLICA

Escolas	Estaduais	16
"	Municipais	226
"	Particulares	8

Matricula 12.000 crianças

..HISTÓRICO

O municipio foi criado por Lei Procincial n. 1018, de 12 de abril de 1876 e aComarca em 12 de outubro de 1890.

VIAS DE COMUNICAÇAO

Possue o municipio mais de 3.000 kilômetros de estra- e caminhões, multissimas pontes sbre todos os cursos dágua. das de rodagem, com trânsito assegurado para automóveis

Telefone municipal para os distritos, estação de rádio difusão e rádio policial.

Digitalizado com CamScanner

Bombassaro, Amantéa & Cia.

Mercadorias e Produtos em Geral.

ATACADO E VAREJO

Compra e Vendas de Produtos Coloniais e Serranos - Descascador de Arroz e Moinho de Milho

LAGOA VERMELHA **Rio Grande do S.**

Bonotto, Comiran & Cia. Ltda.

— «CASA ELITE» —

Fazendas — Chapéus — Calçados — Roupas feitas — Ferragens — Louças e Cristais — Secos e Molhados — Tintas e Fogões «BERTA»

Avenida Afonso Pena, 489.

LAGOA VERMELHA **Rio Grande do S.**

CASA COMERCIAL

— DE —

OMIZZOLO e LOCATELLI

— Fazendas — Seccos e Molhados —

Representante da Cerveja PERÔLA

LAGOA VERMELHA **Rio Grande do S.**

MOINHO BRASIL

PRODUTORES DE FARINHA DE TRIGO MARCA «RIVALDA»

Rua Padre Anchieta n. 172 — Fone 97

End. Fono-Telegr. «BRASIL» — RGS.

— Vide Encantado Guia Azul —

SEJA FELIZ

Desde que nascemos, em toda a nossa vida, o sentido último de nossos esforços é um — conseguir bem estar de corpo e de alma. que é o que chamamos, numa palavra mais bonita, a felicidade.

Diz-se que não há ninguém verdadeiramente feliz. Não é exato. As pessoas felizes até nem são raras. Conta-se uma historieta, muito antiga, na qual se diz que o único homem verdadeiramente feliz era um pobre pastor, que nem camisa tinha para vestir. Esta anedota só vale no sentido de que o homem mais pobre desta terra póde ser muito feliz. Mas disso não se póde inferir, como querem muitos, que a riqueza é incompatível com a felicidade. Quasi que é ao contrário. Porque, si a fortuna traz consigo muitos riscos de aborrecimento, não é menos certo que póde nos facilitar a conquista do que julgamos que nos fará felizes.

Mas eu queria escrever sôbre o quanto de relativo tem o ser feliz. Quando nascemos, sofremos um grande desequilíbrio orgânico. Começa aí a perturbação humana. Depois, começamos a pensar, e vem a inquietação espiritual. A perturbação se agrava. Inicia-se então o nosso trabalho, sempre penoso, para voltar-mos á satisfação total. Medimos, ou, melhor, sentimos o que precisamos conquistar e nos metemos na chamada luta pela vida. E daqui nasce a relatividade do ser feliz. Quasi todos pecam por excesso. Querem demais e, é lógico, as dificuldades se tornam maiores. E um grande número quer porque quer, sem se importar com que, nem como conseguir. E perdem na estrada da existência as bases principais do castelo de nossa ventura — a na-

(Cont. na 28 Pág.

MOINHO POPULAR LTDA.

Matriz — Vol. da Pátria, 66

— PÔRTO ALEGRE —

Moinho — Esteio — S. LEOPOLDO

Rio Grande do Sul

Digitalizado com CamScanner

Município

de

LAJEADO

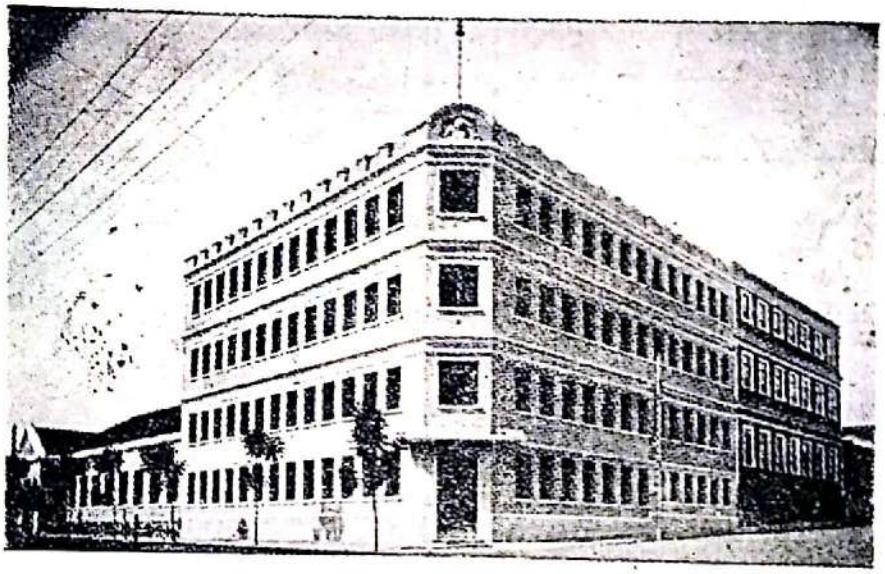

ESCOLA NORMAL «MADRE BARBARA»

DIRIGIDA PELAS IRMÃS DO IMACULADO CORAÇÃO DE MARIA

——— LAJEADO — Rio Grande do Sul ———

Mantém os seguintes cursos:

JARDIM DA INFANCIA, PRIMARIO, GINASIO e ESCOLA DE FORMAÇÃO PROFESSÔRAS

Internato, Semi-internato e Externato.

Digitalizado com CamScanner

FÁBRICA NATAL

BONBONS FINOS, CHOCOLATES BALAS E
— CARAMELOS —
Completo e variado sortimento de Artigos para
NATAL e PÁSCOA.
End. Teleg. e Fonog.: «NATAL» - Lajeado
HAENSSGEN & CIA. LTDA.
Cruzeiro do Sul -- Lajeado -- R. G. S.

FABRICA DE
Guarda-Chuvas e Sombrinhas
— De —
AVELINO CALINI
Avenida Franklin Roosevelt
LAGEADO —:— RIO GRANDE DO SUL

AMIGO quando for a Lajeado hospeda-se no
— Novo —
MIRIM HOTEL MARTINI
Bôas Camas — Ótimas Refeições — Banho Quente e Frio
Defronte à Companhia Brasileira de Fumos
Av. Franklin Roosevelt — LAJEADO

(Cont. da 26 Pág.)

turalidade e, consequentemente, a simplicidade. E o fracasso torna-se irremediável.

Só podem ser felizes os que são simples e naturais. Aliás, a felicidade é um fenômeno simples, natural e, principalmente, subjetivo, sendo esta última qualidade o que a torna mais relativa ainda. O homem é feliz quando recebe a vida sem complicações nem muita metafísica; quando a considera como ela é, com todas as suas belezas e com todos os seus defeitos aparentes; quando, enfim, se julga feliz.

Quasi todos os que não são felizes complicaram a própria existência, enleando-se numa série enorme de princípios, amparados por uma grande má vontade. Andando por êste mundo de Deus, nem sempre encontramos as cousas como gostaríamos que elas fôssem e muitas fisionomias não conseguem despertar em nós uma onde de simpatia. E nos desgostamos. Mas um pouquinho de tolerância nos permite penetrar o sentido das cousas, que sempre têm uma razão de ser; um pouquinho de fraternidade nos deixa ver nossos semelhantes com bons olhos. E tudo fica bem. Compreendendo os fatos e estimando o próximo, facilmente a gente é feliz. E' tudo uma questão de boa vontade.

Tenha simplicidade. Viva naturalmente. E seja feliz.

Luiz Estrêla

LOPES IRMÃOS

Depósito em
PÔRTO ALEGRE - Praça Parobé, 70 - F. 4292
End. Fonogr.: «LOPES»
—— Ervas: ——
LYDIA
CÉLIA
NENMA
CRUZEIRO DO SUL - Lajeado - Rio Grande do Sul

GINÁSIO SÃO JOSE'
Mantém:
CURSO PRIMARIO — GINASIAL — TECNICO DE COMERCIO
— Internato e Externato —
Dirigido pelos Irmãos Maristas
LAJEADO Rio Grande do Sul

F. ZUCATTI
PORTO ALEGRE

Comissões —:— Consignações —:— Conta Própria de produtos coloniais - Flambres em geral - Carne de Porco - Linguiça - Salame - Xarque de gado - Banha - Mel - Oxos - Aves - Cocos - Queijo Parmezão - Prato e outros tipos finos de Minas e deste Estado.

Rua da Conceição, n. 400 — Telefone Aut. 5060

End. Telegr. Fonogr.: «ZUCATTI»

EM SUAS REFEIÇÕES USE
«MÔLHO FARRAPO»
GRAVATAI — Rio Grande do Sul

FÁBRICA de MÓVEIS e ESQUADRIA
— DE —
IRMÃOS FERRAZZI
Av. Moreira Paz, 91 — Fone: 215 — Vacaria
Rio Grande do Sul

Digitalizado com CamScanner

Prefeitura Municipal de NOVO HAMBURGO

PREFEIT. MUNICIPAL DE NOVO HAMBURGO

Atividades administrativas do ano de 1953.

Realizou a administração do Sr. Plinio Arlindo de Moura, Prefeito Municipal, no transcurso do ano de 1953 as seguintes obras e serviços de mais destaque:

Palácio Municipal:

Atendendo a uma aspiração geral do povo desta cidade e obedecendo ao seu programa administrativo, o Sr. Prefeito Municipal iniciou no referido exercício os passos necessários à edificação de novo prédio para séde e instalação dos serviços públicos municipais.

Com êste objetivo foi aberto um concurso de ante-projetos, o qual encerrou-se em 13-4-53, havendo sido clasificado em primeiro lugar, o ante-projeto apresentado pelos Srs. Emilio M. Ripol e Roberto H. Bins, arquitetos da Capital do Estado. Subsequentemente foram abertas concorrências administrativas para a execução dos cálculos estáticos e para estaqueamento do novo edifício, que será construido na Praça da Bandeira. Destas concorrências administrativas sairam vencedoras os Srs. Evaldo Boeckel e Estacas Franki Ltda. O serviço de estaqueamento comportou a quantidade de 130 unidades.

MATADOURO MUNICIPAL

Após ter o Sr. Prefeito Municipal em princípios do ano adquirido uma área de terras com 7,4 Ha., procedeu-se à abertura da concorrência para construção de um prédio naquele local, destinado ao Matadouro Municipal, o qual, em fins dêste ano, encontrava-se na fase final da construção.

GARAGEM E ALMOXARIFADO

Ressentindo-se a Prefeitura de local adequado para guarda de veículos e materiais, determinou o Sr. Prefeito Municipal, após a necessária concorrência administrativa, a construção, em terras de propriedade do Município, de um prédio para aqueles fins.

CURSO NOTURNO DR. ALBERTO SEVERO ART. 91

Em virtude da exiguidade de espaço que se vinha fazendo sentir no mencionado estabelecimento escolar, foi construido um aumento, que veio possibilitar a ampliação de suas instalações.

POÇOS ARTEZIANOS

Por determinação do Chefe do Executivo foram perfurados sete (7) poços artezianos para prover de água a população dos seguintes bairros: Vila Seger — Vila Vogel — Vila São Jorge — Bairro Canudos Rua D. Pedro I — Vila Nova e Vila Becker.

ILUMINAÇÃO DA PRAÇA 20 DE SETEMBRO

Para embelezamento da cidade foi executado o serviço de iluminação pública com postes ornamentais, em número de 48 e com rêde subterrânea.

ESTRADA VICINAL

Indo ao encontro dos justos anseios da população dos bairros, Vila Santo Afonso e Vila Sacharlau, a administração municipal de Novo Hamburgo em conjunção com a de São Leopoldo, fez a abertura de uma estrada ligando aquelas duas localidades pertencentes aos visinhos municípios, respectivamente.

ABRIGOS DE ALUMINIO

Nos pontos terminais das linhas de transporte coletivo e paradas de grande movimento, foram construidos cinco abrigos de aluminio e nos seguintes locais:

Praça 20 de Setembro, Vila Nova, Canudos — Vila São Jorge e Vila São José.

AQUISIÇÃO DE VEÍCULOS

Destinados aos serviços de obras da Prefeitura foram adquiridos dois caminhões com tombadeira e um jeep.

MÁQUINAS DE OBRAS

Além das reformas a que foram submetidas as máquinas de obras para os serviços de ruas e estradas, adquiriu ainda a Municipalidade um a Tournapull com capacidade de três metros cúbicos.

CALÇAMENTO

Vem a atual administração empenhando todos os seus esforços no sentido de acompanhar o surto vertiginoso de progresso da cidade e para tanto, estendendo o calçamento em todas as direções.

No exercício de 1952 foram calçados 2.837 metros quadrados. Já no exercício de 1953 foram calçados 28.438,90 metros quadrados com pedras irregulares e paralelepípedos e 12.589,00 metros quadrados com asfalto.

Executou ainda a atual administração, no referido exercício diversos serviços, como boeiros e pontilhões, canalizações etc.

Foi iniciada também, estando próximas da con-

Digitalizado com CamScanner

clusão, duas pontes de concreto armado sôbre o arrôio Luiz Rau, em ruas centrais da cidade.
Arrecadação de 1952 e 1953:
Federal 49.557.885,80 Estadual 30.875.282,50

	64.781.171,50	40.948.963,00
Municipal	9.533.813.00	
	11.980.080,80	

Percentagem aplicada à educação 38,5% s/imp.

BRITADORES para pedras REBRITADORES

robustos, eficientes, de alto rendimento

Instalações fixas e transportáveis

Peças sobressalentes

Assistência técnica

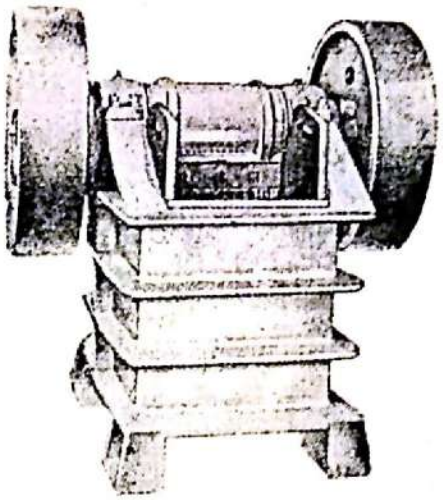

——— na FÁBRICA EM NOVO HAMBURGO: ———

INDUSTRIA DE ELECTRO-AÇOS PLANG LTDA.

Tel: ELECTROAÇO —:— Fone: 226

e nos seus revendedores.

VAREJO AVENIDA

Perfumarias, Artigos para Homens, Chapéus Mangueira

BUCKER, KIEFER & CIA. LTDA.

Avenida Pedro Adams Filho - Ed. KIEFER

Caixa Postal, 120

NOVO HAMBURGO —:— R. Grande do Sul

ESCOLA NORMAL e GINASIO SANTA CATARINA

Dirigido pelas Irmãs Santa Catarina mantém os seguintes cursos:
Científico e Literário, ministrado em três cursos: PRIMÁRIO, SECUNDÁRIO e NORMAL. O Curso Primário compreende 5 anos; o Secundário 4 Séries e o Normal 3 Séries.

NOVO HAMBURGO —:— Rio Grande do Sul

«CASA LYRA»

— de —

OSCAR C. RITZEL

—— TECIDOS EM GERAL ——

Avenida Pedro Adams Filho, 43

NOVO HAMBURGO — Rio G. do Sul

V. LICHTLER & CIA.

—— Curtume ——

CALÇADOS ISTRA LTAD.

Andreas Liess & Cia. Ltda.

NOVO HAMBURGO

Digitalizado com CamScanner

Prefeitura Municipal de TORRES

Município de Torres

O Município de Torres, tem tido um grande desenvolvimento de seis anos a esta data, contribuindo para o seu progresso a construção da estrada federal entre as lagôas e a Serra do Mar.

Conta o município com aproximadamente .... 35.000 habitantes, tendo na cidade 3.200 moradores, crescendo de modo considerável a população na época balneária.

Durante a gestão de 1952-1953 foram macadamisadas e está se proseguindo em dezenas da quilômetros de estradas para o interior do município, procurando a ligar as sédes distritais à cidade.

Foram construidas algumas pontes, estando outras em vias de construção, inúmeros boeiros de madeiras estão sendo substituidos por tubos de cimento, os quais são fabricados pela Prefeitura atual.

Na cidade prosseguiu-se o serviço de calçamento de ruas e avenidas, tendo sido calçado com pedras irregulares nesta gestão, cerca de 70.000 metros quadrados. Abriu-se novas ruas. Cuida-se da arborização da cidade. Os serviços de luz e água que estavam a cargo da Prefeitura, passaram a responsabilidade do Govêrno do Estado, que estão sendo melhorados e ampliados.

Praias na orla marítima.

Já se acham registrados 28 loteamentos na costa marítima, numa extensão de 35 quilômetros, em diversas dessas praias foram construídos confortáveis hotéis e casas de veraneio. A Prefeitura, no intuito de procurar o desenvolvimento do veraneio, está construindo uma estrada em que todos os loteamentos ficarão ligados à estrada federal.

Equipe motorisada da Prefeitura.

A Prefeitura possuia 1 caminhão em máu estado, 2 ditos basculantes, também em estado precário e um trator com caçamba. Foram estes veículos reformados e adquirido mais dois caminhões basculantes, uma moto-niveladora e um jeep, assim como foi montada uma pequena oficina mecânica para atender os consêrtos das máquinas.

Na praia aristocrática, isto é, a preferida pela elite social, está sendo construida uma torre de vigia, de cimento armado, para serem ali alojados os guardas nanadores do posto de salvamento.

Instrução pública Municipal:

Atualmente o município está mantendo em todo o seu território 70 escolas, com 90 professores e professoras, dispendendo-se 440.000 cruzeiros anuais.O total da receita do município atingiu em 1952, em Cr$ 3.924.343,00, inclusive Cr$ 378.283,10 de receita extra-orçamentária de auxílios do Governos Federal e Estadual para construção de hospital e Patronato Agrícola.

Fontes de riqueza:

A principal fonte de riqueza do município é a cana de açúcar, que é transformada em aguardente, cultiva-se também a banana em grande escala e o abacaxi, produzindo ainda o município, toda a espécie de cereais, frutas e legumes em pequena escala.

A produção de aguardente é calculada em 1.500.000 litros anuais, sendo exportada para os centros consumidores, especialmente para a capital do Estado. Para a Fazenda Federal dá a aguardente a renda de Cr$ 0,66 por litro e para o Instituto do Alcoól e do Açúcar Cr$ 2,00 por litro.

Digitalizado com CamScanner

Balneario Farol Hotel

— De —
ALFIERO ZANARDI & CIA.

Situado na melhor praia do Altântico. Máximo confôrto e preços módicos.
Aberto Permanentemente
Dispõe de confortáveis acomodações para Veranistas, Internos e Externos.

End. Telegr.: «FAROTEL»

— TORRES —

Rio Grande do Sul
Vista do Anexo FAROL HOTEL

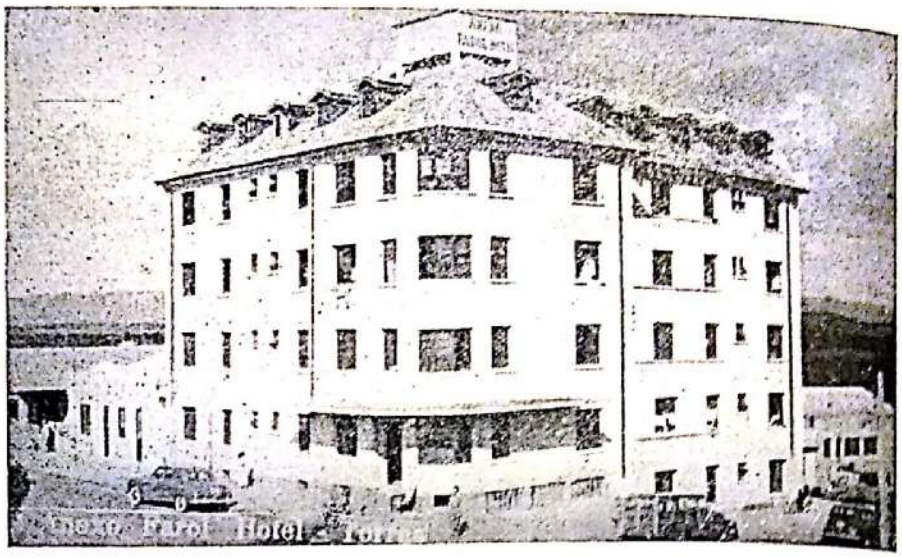

MADEIREIRA BECKER

Odemar Becker e Irmão Ltda.

Madeiras de Pinho, de lei, Brutas e Beneficiadas
Atendemos qualquer pedido de madeiro fora da bitola.

Taboas, Guias, Tirantes, Caibros, Sarrafões, Ripas, Mata-juntas, Assoalhos, Forrinhos, Paredes, Roda-pés, Meias-canas, Estaquetas e Moerões para cercas.

AV. RIO BRANCO **TORRES**

OFICINA E POSTO DE GASOLINA

— GUARANY LTDA. —

— LAVAGEM E LUBRIFICAÇÃO —

Chapeação - Pinturas - Soldas - Vulcanização - Cargas de Baterias - Reformas em Geral - Peças e Acessórios

Rua Borges de Medeiros, n. 603 **TORRES**
Avenida Rio Branco **TORRES**

ARNALDO G. SCHOLZ

— «Nag» —

Torrefador do afamado Café

TORRES Rio Grande do Sul

CASA OSCAR RAUPP

A maior e mais completa loja da Cidade.

Tecidos, miudezas, chapéus, calçados e roupas prontas.

EXCLUSIVISTA RENNER

Rua Julio de Castilhos, 663

TORRES **Rio Grande do Sul**

Marcinaria SÃO JOSÉ

ALZEMIRO PEREIRA MARTINS

— Fábrica de Esquadrias e Móveis —

Executa-se qualquer serviço concernente ao Ramo — Carrocerias para caminhões e caminhonetas

CASA RAYMUNDO

— COMÉRCIO EM GERAL —

Rua João Pessôa, 519 — Fone, 10
Raymundo & Cia. Ltda.

CANELA **Rio Grande do Sul**

Digitalizado com CamScanner

Prefeitura Municipal de NOVA PRATA

NOVA PRATA

Região: Encosta da Serra

Latitude: S. 28°47"50"

Longitude: W. Gr. 51°45"30"

Limites: Ao norte Lagôa Vermelha — Ao sul Veranópolis — A leste Antônio Prado e Vacaria e ao oeste Gueporé.

Prefeito atual: *Alcides Tarasconi*

Presidente da Câmara: *José Reinelli.*

DIVISÃO ADMINISTRATIVA

1.o distrito — Nova Prata

2.o " — Nova Bassano

3.o " — Alexandre de Gusmão

4.o " — Nova Araçá

5.o " — Piraí

6.o " — Protásio Alves

7.o " — São Jorge

8.o " — Guabijú

Superfície: 1.200 km2.

Altitude da séde: 820m.

Distância da Capital: (em linha reta) 142 km.

População do Município: 30.500 habitantes

Situação Econômicas Indústrias: 167 — Comércios: 180 firmas.

Finanças: Arrecadação anual (1953):

Federal ..... Cr$ 3.333.309,60

Estadual ..... Cr$ 8.744.327,50

Municipal ..... Cr$ 3.408.093,60

Instrução Pública: Estabelecimentos de Ensino Estaduais 14 — Municipais 78 — Particulares 5.

Previdência e Assistência Social: Associações Beneficentes 2 — de Classe 3 — Cooperativas 6.

Sociedadess Religiosas: 3 — Recreativas: 3 — Desportivas: 5

Saúde Pública: Pôsto de Higiene: 1 — Hospitais: 5, e mais o Departamento Médico Municipal que atendeu, em 1953, 606 indigentes.

Digitalizado com CamScanner

Cervejaria Regência Ltda.

PRODUTORES DAS CERVEJAS — Regência — Imperial — Rio Sul Extra — Malte — Booke Munich — Provincia — Soda Limonada — E DOS REFRIGERANTES — Guaraná Pratinha — Gasosa — Suco de Laranja — Tônica — Agua Mineral artificial.
PREFIRAM O INSUPERAVEL

CHOPP REGÊNCIA
Rua Pinheiro Machado, 1021 — Fone, 6
End. Telegr. REGÊNCIA — Caixa Postal, 43
NOVA PRATA — R. G. S. — BRASIL

Serraria e Fábrica de Caixas,
Laminados e Compensados,
—— Madeiras em Geral ——

Severino Pandolfo & cia. ltda.

— Caixa Postal, 8 —

NOVA PRATA **Rio Gr. do Sul**

A LENDA DE PROMETEU

O Olimpo Grego é teatro de constante luta, entre diversas classes de deuses que disputam o comando supremo. Zeus ou Jupiter, antes de afirmar sua supremacia, teve de fazer a guerra à outras divindades que disputavam o trono e depois de vitorioso, continuou a luta, para manter a soberania conquistada. Os Titãs eram inimigos vencidos e exilados por Zeus. Prometeu era filho do Titã Japeto e, portanto, um inimigo de Zeus. Ao contrário dos demais Titãs, que eram a expressão de fôrças brutais e cegas. Prometeu personificará a astúcia e a inteligência. A pricipal causa da cólera de Zeus contra Prometeu é ter êste se tornado o benfeitor dos homens.

Mortais e deuses se haviam reunido, certa vez, para deliberar sôbre suas recíprocas prerrogativas e principalmente, para decidir que parte das vítimas, oferecidas em sacrifícios, tocaria a cada um. Encarregado de efetuar a divisão, Prometeu, para burlar a sabedoria de Zeus, apresentou um enorme boi que, deliberadamente, havia dividido em duas: em uma delas colocou a carne e as gorduras envolvendo-as no ventre da rês, na outra, despôs com perfeita habilidade, os ossos brancos, cobrindo-os com gordura, de maneira a agradar a vista.

Convidado a escolher, Zeus, enganado pelas aparências não vacilou em tomar, como parte a êle pertencente a que lhe pareceu mais vantajosa.

Descobrindo o engano, encheu-se de cólera contra Prometeu e contra os mortais. Ressentido de ver-se enganado em benefício dos homens, Zeus vingou-se dêles, de modo terrível. Arrebatou-lhes êste elemento precioso que se chama fogo. Antes de tal acontecimento, a ventura da humanidade era sem par. O trabalho de um só dia bastava para subsistir um ano inteiro. Privado do fogo, ficavam os homens à mercê de enormes dificuldades para viver. Mas Prometeu veio em socorro dos homens. Não descansaria enquanto não conseguisse devolver-lhe o fogo.

Hesíodo diz, simplesmente, que Prometeu roubou o fogo a Zeus "encerrando, em uma férula, seus raios". Outros, ainda, pretendem que Prometeu roubou o fogo da forja de Vulcano, o ferreiro divino. O certo é que Prometeu desafiou Zeus e devolveu à humanidade, tornando-se, assim, alvo da cólera do senhor do Olímpio.

(Cont. na 36 Pág)

Frigorífico LAGEADO LTDA.

— Fábrica de Conservas e Gorduras —
Prezunto cozido e produtos de salsicharia em geral

Matriz (Fábrica) — LAJEADO - Rio Grande do Sul
Fone, n. 8 — uixa Postal, 35
Tel. e Fon.: «FRIGOLA»
Escritório e Posto de Vendas — Rua Ernesto Alves, 27
Fone 5210 — PORTO ALEGRE
Fone e Fon.: «AUCIDA»

Concessionários: NTERNATIONAL

L. CORSO & CIA.

Rua Julio de Castilhos, 325 — Fone 15
FILIAL: — S. Francisco de Paula
Auto-Caminhões — Auto-Ônibus — Máquinas agrícolas — Tratore sde Rodas — Tratores de Esteiras — Motores a óleo Diesel — Máquinas para Estradas —Peças legítimas — Acessórios em geral — Pneus e Câmaras de ar — Gasolina Óleos e Graxas
CANELA — Rio G. do Sul — BRASIL

Costa, Medeiros & Cia. Ltda.

Indústria e Comércio de Madeiras Brutas e Beneficiadas — Serrarias e Pinhais em São Francisco de Paula

— Agro-Pecuária —

Distribuidores do Caminhões
FNM — ALFA ROMEO
CANELA — R. Grande do Sul — F. 55

Digitalizado com CamScanner

Município de ESTRÊLA

GINASIO E ESCOLA NORMAL

REGIONAL SANTO ANTÔIO

R. G. Sul —:— Brasil

Este estabelecimento, fundado em 1897 e dirigido pelas Irmãs Franciscanas, mantém o Curso Ginasial, Normal Regional, Primário, Jardim da Infância, Música, Datilografia, Bordado, Corte e Costura.

A Escola possui confortável Parque Infantil, onde as crianças passam horas alegres e agradáveis, dedicadas á recreação e ao esporte.

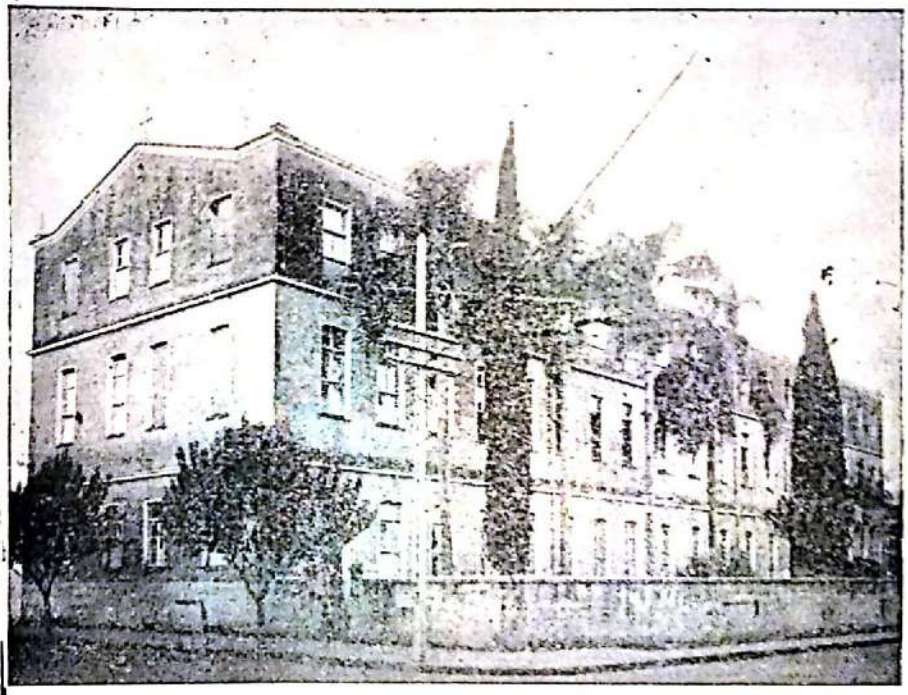

GINÁSIO CRISTO REI

— Estrêla —

Rio Grande do Sul

Mantido pelos Irmãos Maristas

— CURSOS: —

- PRIMARIO E GINASIAL
- INTERNATO
- SEMI-INTERNATO e
- EXTERNATO

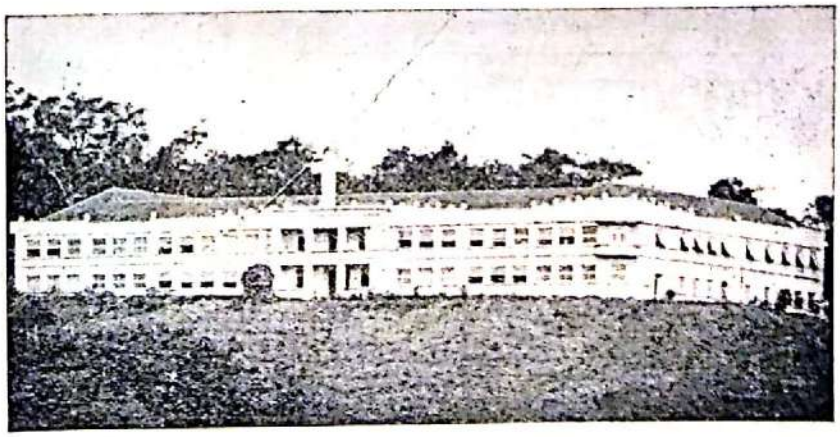

Digitalizado com CamScanner

HOSPITAL «ESTRÊLA»

— Estrêla —

Rio Grande do Sul

Fundado em 1929

—:—

Dirigido pelas Irmãs Franciscanas

Completa e Moderna Organização Hospitalar

Maternidade Anexa

(Cont. da 34 Pág.)

Além disto, contam os clássicos que Prometeu ensinou aos homens a astronomia, inventou o número e as letras a domesticação de animais, a navegação, a agricultura a medicina e a interpretação dos sonhos e do vôo das aves.

Revelou também aos humanos «o que a terra oculta ao homem, em suas entranhas, suas riquezas, o bronze, o ferro, a prata e o ouro".

Para vingar-se do Titã rebelde, Zeus imaginou para êle, um castigo de incomparável crueldade. Mandou que Vulcano o acorrentasse a uma rocha, numa montanha do Cáucaso e determinou que uma águia devorasse todos os dias o fígado de Prometeu, o qual crescia novamente cada noite.

Tal suplício deveria durar milhares de anos. Entretanto, trinta anos depois Hércules libertou o heróico Titã, benfeitor da humanidade...

Nota — A contigência de espaço obrigou-nos a êste resumo em que a lenda perdeu muito da sua beleza e significação.

FABRICA DE

Sabão Bruto, Sabão Técnico, Sabonetes, Perfumes.

Costa & Cia.

ESTRÊLA — Rua Venâncio Aires, 431 — Caixa Postal, 33 - End. teleg.: «COSTACIA»

FABRICA DE MAQUINAS DE PLANTAR

Marca «PAULINHO»

PAULO C. J. WALTER

Proprietário

Rua General Osório n. 275 — Caixa Postal, 57

ESTRÊLA Estado do RIO GRANDE DO SUL

MOINHO ESTRELENSE

— Farinha de Trigo e de Milho —

Marca Registrada «THOMAZ»

EDEMUNDO A. THOMAZ & CIA.

Rua Cel. Brito n. 613 — Caixa Postal, n. 163

End. Tel.: «Thomaz» — Fone 98

ESTRÊLA —:— Rio Gra. do Sul

Digitalizado com CamScanner

Prefeitura Municipal de Flores da Cunha

PREFEITURA MUNICIPAL DE FLORES DA CUNHA

ATIVIDADES DA ADMINISTRAÇÃO DO Sr.

RAIMUNDO PAVANI, Prefeito Municipal, durante os anos de 1952 e 1953.

ESTRADAS RURAIS

As estradas rurais estão merecendo especial atenção do Executivo Municipal, sendo dignas de nota a reconstrução das rodovias que ligam a sede comunal aos distritos de Nova Pádua e Otávio Rocha, com uma extensão de 14 e 13 quilômetros, respectivamente, e a abertura de trinta quilômetros de novas estradas e desvios nos Travessões Jacinta, Mützel, Curuzú, Lagôa Bela, Cavour e Garibaldi.

CALÇAMENTO DE RUAS

Também ao calçamento das ruas da cidade o Poder Público está voltando suas atenções, — Assim, com a pavimentação de mais um trêcho da artéria principal, eleva-se a três o número de quadras calçadas.

MÁQUINAS E OBRAS

Com o fito de empedrar as estradas que conduzem aos mais afastados recantos do município, foi adquirido, recentemente, um "BRITADOR", com produção diária de quinze metros cúbicos de cascalho. — Tal britador, que pode ser removido fàcilmente, proporciona seguros meios de transporte aos agricultores residentes nos confins da comuna.

VEICULOS

Para melhor atender aos serviços de obras e melhoramentos da municipalidade, a Prefeitura adquiriu em 1953, um caminhão com tombadeira.

INSTRUÇÃO PÚBLICA

Para uma população inferior a 12.000 habitantes, possui o município 45 escolas, cuja matrícula eleva-se a 1.150 alunos.

ESTÁDIO MUNICIPAL

Adquiriu a Prefeitura em 1953, a área de terras em que se encontra a praça de desportos da municipalidade.

ARRECADAÇÃO DE 1953

MUNICIPAL	1.598.321,90
ESTADUAL	2.158.849,30
FEDERAL	4.364.497,80

Digitalizado com CamScanner

BANCO DA PROVINCIA DO RIO GRANDE DO SUL S. A.

FUNDADO EM 1858

Capital ..... Cr$ 150.000.000,00
Fundos de Reserva e outras Reservas ..... Cr$ 103.298.272,70

Sede em Pôrto Alegre e Filiais em 40 cidades das mais importantes do Rio Grande do Sul

Filiais no Rio de aneiro, São Paulo e Curitiba

Agências em diversos bairros de Pôrto Alegre, Rio de Janeiro e São Paulo

Correspondentes nas principais praças do Brasil

MAIS DE 90 ANOS A SERVIÇO DA ECONOMIA NACIONAL

Encarrega-se de tôdas as espécies de operações bancárias

VENDE TRAVELERS (Cheques de Viajantes)

End. Teleg. de tôdas as casas: PROVÍNCIA

H. BERTOLUCCI SOBRINHO & IRMÃOS

Fábrica de caixas, Serraria Própria, Depósito de Tabuas e Madeiras brutas e beneficiadas

Henrique Bertolucci Sob.

Sócio Gerente

Telefone N. 20

GRAMADO

Produto de Cimento - Amianto

Inalteráveis — Incumbustíveis

- Chapas onduladas
- Chapas lisas
- Tubos para todos os fins e conexões
- Reservatórios para água
- Caixas de descarga, etc.

— PEÇA CATALAGO —

— S/A. Tubos Brasilit —

Edifício Missões, Salas 74 - 75 — 7.o andar

Fone 9-22-55

Avenida Borges de Medeiros, 340

PÔRTO ALEGRE

RIO GRANDE DO SUL

O FUNDADOR DO RIO GRANDE DO SUL

A 1.º de Janeiro de 1680, foi fundada a Colonia do Sacramento que, por mais de um século, seria o pomo de discórdia entre Portugal e Espanha, no continente Sul Americano.

Foi D. Manoel Lobo, governador da Capitânia do Rio de Janeiro, que, por ordem regia, a fundou, sendo também seu primeiro governador.

Em defesa da Cisplatina morreu, póde-se dizer tràgicamente, o grande e brioso português.

Em 1684, para servir de ponto de contacto mais próximo entre a Cisplatina e o Brasil, foi fundada a vila da Laguna.

Logo após essa fundação, pelo ano de 1690 a 1712, iniciam os lagunenses suas entradas no Rio Grande, até então completamente abandonado pela metropole. Notícias dessas incursões chegaram a Portugal, que só então se lembrou de povoar o Rio Grande de S. Pedro, porque aí "se poderiam estabelecer comunicações mais rápidas, pela campanha", com a Colônia do Sacramento.

Urgia, aliás, que o govêrno de Lisboa tratasse da defesa da dita colonia, pois os espanhóes não a deixavam em paz, tendo-a destruido várias vezes.

O projeto de D. João V, recomendado a Gomes Freire em carta de 23 de Março de 1736, seria de imediato aproveitado, pois a idéia não podia ser recebida sem interêsse por um oficial superior, inteligente e astuto, como Gomes Freire de Andrade.

Em 1747, devia vir á Colonia do Sacramento, ou Cisplatina, o sargento-mór de batalha (brigadeiro) José de Silva Paes, em auxílio do então governador da Colonia Antonio Pedro de Vasconcelos, tomar Montevidéo aos espanhóes, que a tinham conquistado, e deixar lá, em lugar de Vasconcelos, o mestre de campo (coronel) André Ribeiro Coutinho.

Na volta, deveria Paes entrar pelo Rio Grande e ver as possibilidades de estabelecer uma colonia militar, ou presídio.

Da expedição que o levava á Cisplatina só parte pôde Silva Paes cumprir: deixar lá Ribeiro Coutinho com alguma gente. O ataque á Montevidéo fôra frustado completamente.

Na volta, tocou o brigadeiro em Maldonado, on-

(Cont na 40 pag.)

Digitalizado com CamScanner

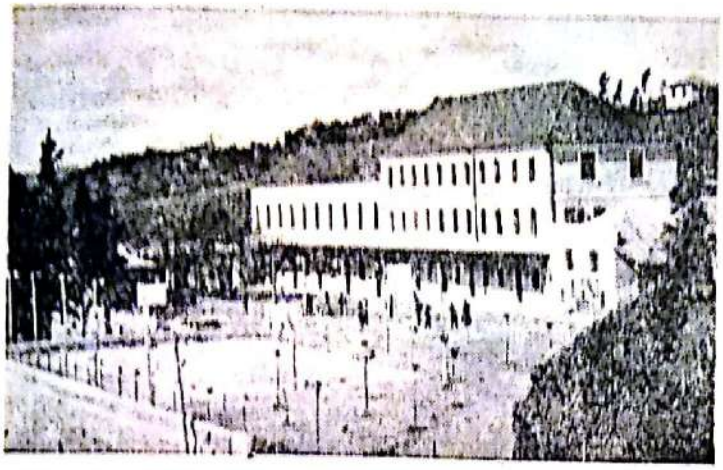

O magnífico Ginásio Santo Antônio dirigido pelos Irmãos Maristas.
GARIBALDI RIO GRNDE DO SUL

GINASIO SANTO ANTONIO

ENSINO:
— Primário — Ginasial — Técnico de Comércio —

IRMÃOS MARISTAS

— Internato e Externato —

Fone, 41

GARIBALDI — RIO GRANDE DO SUL

1904 — 1954

O Ginásio Santo Antônio comemorou este ano à 4 de junho o seu
— Cinquentenário —

TRUSTE, CARTEL E MONOPOLIO

Você, certamente, já várias vêzes sentiu-se curioso ao ouvir essas três palavras; se ainda não se satisfez, faça-o agora, de uma vez por todas, porque o assunto é acessível e de interêsse bastante atual.

Imagine uma de nossas cidades do interior, habitadas por 20.000 pessoas. Suponha-se, ainda, interessado em montar uma indústria, para o que você dispõe de abundante capital e conhecimentos inerentes ao ramo.

Escolheu o fabrico do pão. Muito bem. Você o reconhece indispensável à população. Uma produção de pão em boa escala é negócio lucrativo e assaz estável.

Instalada a padaria, vai o seu produto ao mercado.

Suponha, ainda, que mais quatro estabelecimentos venham a lhe fazer concorrência na colocação e venda do produto, forçando-o a entregá-lo por preço menor que gostaria.

Vindo essa coação bem contrária ao seu natural espírito de comerciante, você logo começará a imaginar a melhor maneira de se tornar livre e senhor de maior lucro.

Evidentemente, no primeiro passo tratará de eliminar a concorrência importuna. Como fazê-lo?

Experimentará apresentar o seu pão a um preço menor, suficientemente baixo, para que os demais produtores, na impossibilidade de entregar o seu, nessas condições, pelo insuportável prejuizo consequente, tenham que cerrar as portas, dando-se por vencidos.

Esta manobra custou-lhe, é verdade, muito capital, tanto maior quanto mais fortes os competidores, mas você ganhou e está no mercado.

Para que a concorrência não retorne, aproveite-se da situação e compre todos os estabelecimentos liquidados.

Pronto. E' agora senhor absoluto do mercado do pão. Pode vendê-lo ao preço que quiser e, se não houver leis que o detenham, os seus lucros serão bastante altos.

Você é agora chefe de um truste, modesto, mas eficaz. Tem também nas suas hábeis mãos um pequeno monopólio, de âmbito restrito à sua cidade, mas com a sua característica feição exclusivista.

Imagine, porém, o que não deixaria de ser uma infelicidade para você, que uma das firmas concorrentes, senhora de respeitável capital ou possibilidades, tivesse resistido a todos os seus embates. As outras três, porém, liquidadas, passaram ao seu domínio, como dissemos anteriormente.

Restabelece-se o regime de concorrência. Continúa você a dirigir seu pequeno truste, mas não monopolisa mais o produto, que, a um aumento exagerado de preço, forçado pela sua organização, poderá, com menor onus, ser adquirido na outra firma.

A sua posição no mercado é ainda forte, lucrativa, mas de caráter menos imperialista.

Nessa eventualidade, embora a amplitude do seu organismo industrial lhe possa trazer, a um mesmo preço da venda, maior lucro do que o permitido ao seu concorrente, sempre haverá a desagradável influência dêste mercado.

Vejamos como eliminá-la de uma maneira suave, já que sem resultados positivos se mostrou o processo mais violento.

C. R. SEFERIN

ESPECIALISTA EM ESGUADRIAS DE ESTILO

RUA 1.o DE MARÇO, 1143

SÃO LEOPOLDO

Digitalizado com CamScanner

CONVENTO SÃO JOSÉ

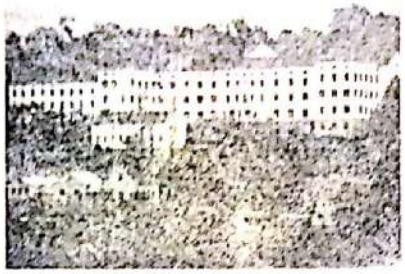

O Convento São José foi fundado na Cidade de Garibaldi em 1898, pela Congregação das irmãs de São José, vindas de Moutiers, Provincia da Savoia, França.

E' hoje um florescente Estabelecimento de Ensino mantendo os Cursos: Normal, 2.o Grau, Ginasial, Primário e Jardim da Infância, com uma matrcula de 350 alunas.

E' Casa de Formação para Candidatas à vida Religiosa, achando-se ai o Juvenato, o Postulado e o Noviciado da Provincia do Rio Grande do Sul.

Anualmente realizam-se, no Convento São José de Garibaldi, uma série de Retiros Espirituais nos quais tomam parte às 650 eligiosas distribuidas entre os 55 Estabelecimentos de Ensino ou de aridade, mantidos pela Congregação, em diferentes Municipios do Estado.

Breve sairá do prelo a BIOGRAFIA DA SAUDOSA MADRE JUSTINA INES que mandou construir a maior parte do Edificio do Convento e que tanto se empenhou na prosperidade desta Obra, sob a proteção da Imaculada Mãe de Deus.

GARIBALDI — Rio Grande do Sul

(Cont da 38 Pág.)

de pretendia fortificar-se. Mas julgando o sítio impróprio, seguiu para a barra do Rio Grande, transpondo-a a 19 de fevereiro desse mesmo ano de 1737.

Estabelecendo-se na extremidade norte da peninsula, tratou de fundar o presídio, ou estabelecimento militar, sob a invocação de Jesus, Maria, José.

Providencial foi essa insistência de Paes, pois o presídio ràpidamente prosperou, apesar da grande penuria. Em carta de 21 de junho de 1783 a Gomes Freire, escrevia Silva Paes que era tal a penuria no presídio que os dragões nem botas e nem esporas tinham, e que as poucas selas estavas imprestáveis quasi e que si ainda serviam era graças a um soldado baiano que era seleiro.

Nesse mesmo ano de 1838, embarca para o Rio de Janeiro e daí para Santa Catarina, cujo primeiro governador foi, para só voltar ao Rio Grande anos depois, a passeio ou visita de inspeção.

Mas deixou Silva Paes, ao partir, lançadas as bases da futura provincia do Rio Grande de S. Pedro do Sul, cujo futuro previa profeticamente, de superioridade e grandeza, porque era a parte mais importante do Brasil, sob todos os pontos de vista.

O govêrno de Lisboa e, depois o do Rio de Janeiro, assim, porém, não entendeu e foi preciso que a provincia gritasse "liberdade ou morte" para obter o que de direito lhe pertencia: consideração e liberdade. José Silva Paes foi, pois, o verdadeiro fundador do Rio Grande do Sul. Entretanto, nada existe que o relembre. Daqui a menos de dois anos, passará o 2.o centenário da fundação do Rio Grande do Sul.

Como a Suissa a Guilherme Tell, erga o Rio Grande do Sul um monumento grandioso ao grande e abnegadíssimo Brigadeiro José da Silva Paes.

Fac-simile da assinatura do Brigadeiro José da Silva Paes.

PEDRO MARCON & FILHOS

Fábrica de Móveis e Esquadrias em geral

— GARIBALDI —

UMBERTO ACCORSI

— CARLOS BARBOSA —

Fábrica de Cadeiras coloniais — Artefatos de Vime e Vassouras de Palha

IRMÃOS ZANATTA

—Fábrica de Móveis e artefatos de vime em geral—

Cadeiras Coloniais - Cestos de palha (Samburás) - Aceitam-se pedidos sob encomenda e modêlo - Fabricação esmerada - Acabamento completo.

CARLOS BARBOSA - Mun. Garibaldi - R.G.S. - Brasil

SCOMAZZON & CIA. LTDA.

Carlos Barbosa — Mun. de Garibaldi — RGS

— Rua Julio de Castilhos s-n. —

Fabricantes de: Conservas de frutas «SERRANA» Cadeiras coloniais — Artefatos de vime — Esquadrias Velas par o culto

CHUTEIRAS «IDEAL»

A chuteira dos Craques

— LUIZ BARSE' —

Fabricante

CARLOS BARBOSA — Rua Rio Branco, s-n.

PRODUTOS ALIMENTÍCIOS VENCEDOR LTDA.

TORREFADORES DO AFAMADO

CAFE' VENCEDOR

ARROIO DO MEIO

Digitalizado com CamScanner

NOTAS BIOGRAFICAS DO DESEMBARGADOR JOÃO PEREIRA DE SAMPAIO

Nasceu na Capital Federal (Bairro de São Cristóvão), aos 25 de julho de 1893. Filho do Dr. Miguel Pinto Sayão Pereira de Sampaio e de Da. Marieta Mattoso Sampaio. Fez seus estudos primários nos Colégios «João Teulère» e «Brasileiro-Alemão», na cidade de Petrópolis, e o curso secundário fê-lo como interno no Colégio São Vicente de Paula, ainda em Petrópolis — estabelecimento que lhe conferiu o título de bacharel em ciências e letras, em 1910, Em 1911 ingressou na Faculdade de Ciências Jurídicas e Sociais do Rio de Janeiro e por esta, após um curso brilhante, recebeu o diploma de bacharel em direito no ano de 1915. Após breve período de atividade advocatícia no escritório do Dr. Astolfo de Rezende, no Rio, atraído pelas referências, que então ouvia, às cousas da terra e da gente do Rio Grande, e pela simpatia, inteligência, franqueza e cavalheirismo dos gaúchos de suas relações, entre os quais o Dr. João Pio de Almeida, resolveu embarcar para o Rio Grande do Sul, onde tentaria carreira no setor da Justiça Isso em julho de 1917. ogo a seguir apresentado ao Dr. Borges de Medeiros, foi nomeado juiz distrital de Pinheiro Machado, têrmo da Comarca de Bagé. Em 1918, promovido, foi servir em igual cargo na Comarca de Caçapava, e, em 1919, na de Jaguarão. Em 1920 prestou concurso para o cargo de Juiz de Direito e, aprovado, foi servir na Comarca de Santo Ângelo, então de 1.a estrância. Em 1921 foi promovido para a Comarca de São Luiz Conzaga, de 2.a entrância. Nessa cidade, onde permaneceu como titular da Comarca por cêrca de 7 anos, casou com sua atual esposa, Da. Dulce Gomes Sampaio, sendo hoje pai de cinco filhos. Em fins de 1927 foi promovido para a Comarca de Uruguaiana, de 3.a entrância, e ali se demorou por espaço de 5 anos. Em 1932 foi removido de Uruguaiana para Bagé, comarca de mesma entrância, e dalí, em 1935, para o juizado da 3.a Vara da Comarca de Pôrto Alegre.

Nêsse último pôsto serviu por espaço de 3 anos, sendo a seguir, em 1938, nomeado desembargador do Tribunal de Justiça do Estado. Nêsse cargo de desembargador permaneceu até abril de 1951, ocasião em que requereu e obteve a sua aposentadoria, sendo então presidente da 1.a Comarca Criminal daquêle sodalício.

Em 1952 visitou a Rússia, onde passou um mês, vendo e observando.

Não é filiado a partido político algum.

Tem tomado parte ativa em movimentos ultimamente surgidos e que lhe parecem patrióticos e construtivos, como a campanha pela nacionalização do nosso petróleo, o movimento pela **Paz**, o de combate ao acôrdo militar Brasil-Estados Unidos e a campanha pela **Emancipação Nacional**.

Digitalizado com CamScanner

DESEMBARGADOR SAMPAIO

Digitalizado com CamScanner